BUDAPEST, 1944. MÁRCIUS 8. — IV. ÉVFOLYAM 10. SZÁM

MAGYAR FUTÁR

RAJNISS FERENC LAPJA

ÁRA: 40 FILLÉR

MANNERHEIM MARSALL
A FINN SZABADSÁGHŐS

A KERCSI PARTOK MENTÉN a német gyorsnaszádok állandó harcokat vívnak a szovjet csatarepülőgépeivel

Csata előtt

A vörös hadsereg heves rohamai megtörtek a kercsi dombokon s azóta hosszú csend állott be a Krim-félszigeten, de inkább a hadijelentésekben, mint a valóságban. A rohamcsapatok tevékenysége sohasem szünetelt s a legújabb hiradások szerint, a szovjet a perekopi földszoros előtt csapatokat von öss s a kercsi hídfőállásban összeszorított csapatait is új erőkkel frissíti fel. A német csapatok utánpótlása zavartalanul folyik, tengeri és légi utakon s a megelevenedett harci tevékenység, a nagyarányú új összecsapás viharát sejteti a Krim térségében...

SZEVASZTOPOL ELŐTT a krimi vizeken. Hatalmas vizi repülőgépek bonyolítják le a forgalmat s erősítik a német védőrséget

GRÁNÁTVETŐK közelharca a vörös csapatokkal, Kercs külvárosában

AZ EGYIK UTCA A NÉMETÉKÉ, A MÁSIK A VÖRÖSÖKÉ... Hetek óta folyik a küzdelem, minden talpalatnyi földért s a helyzet változatlan...

KERCS VÁROSÁNAK megmaradt épületei...

A KRIMI LAKOSSÁG gazdag halá-zsákmányn javítja a védőcsapatok ellátását

KEMÉNY MUNKA FOLYIK AZ ÖSSZES KRIMI KIKÖTŐKBEN. Fegyvert és lőszert szállítanak partra mindenütt . . .

a Krim félszigeten

A MAGYAR FUTÁR EREDETI KÉPSOROZATA A SZOVJETFRONT REJTÉLYES SZAKASZÁRÓL

KLEIST VEZÉRTÁBORNAGY ÉS JAENECKE HADSEREGPARANCSNOK látogatása egy krimi kórházban a sebesülteknél

ELŐRE A HEVES GRÁNÁTTŰZBEN! A kisebb szovjet partraszállásokat felgöngyölik a német rohamcsapatok

A FÖLD ALATT ÉLNEK A KATONÁK. A szétrombolt házak pincéit kiépítették ki lakóhelyeknek és a fontos szakaszokon, végsőkig védett kiserődöknek . . .

A BÉKÉS, ÖREG KRIMI SZÉLMALOM KÖRÜL rohamágyúk várakoznak a bevetésre, a hősi elszántsággal megvívott új csatára . . .

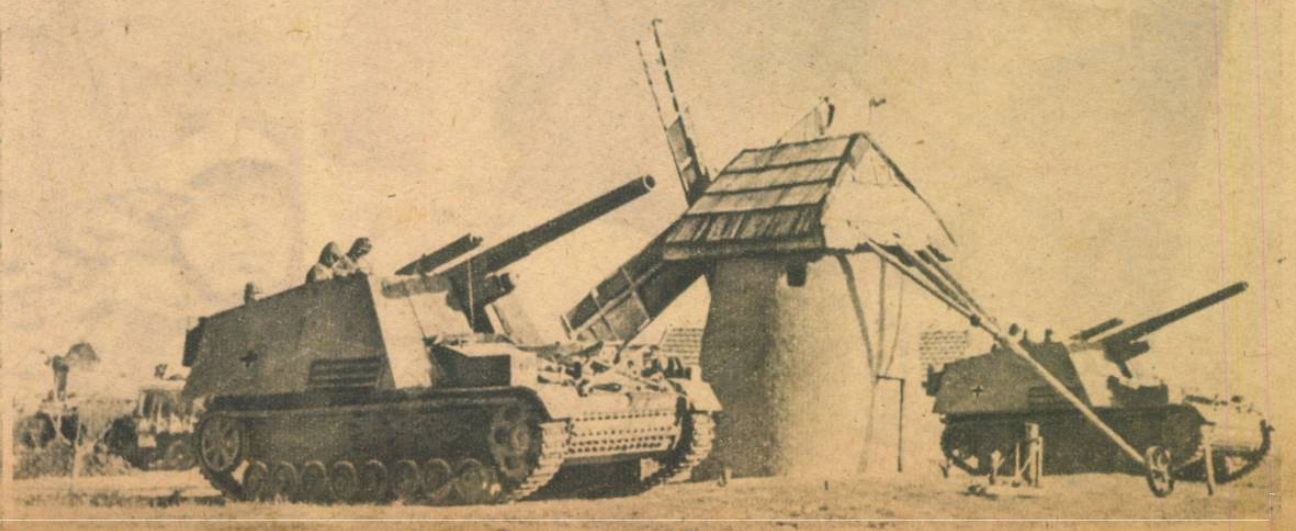

Vizvédelem és vizágyú a terrortámadás ellen

AZ EMBERÉLET MEGMENTÉSÉNEK ÚJ MÓDSZERE
A LÉGI TÁMADÁSOK POKLÁBAN

A zsúfolt lakónegyedekre hulló tűz- és robbanóbombák, sokszor olyan szörnyű hőséget fejlesztenek, hogy a felelős parancsnokok kötelességszerűen elrendelik a kibirhatatlanul átforrósodott légvédelmi pincék kiürítését. A német nagyvárosokban, az óvóhelyekre mindenki pokrócot visz magával s ha emelkedik a hőség, a lakók vizbemártott pokrócokkal várják a további utasításokat.

1. „HŐSÉGVESZEDELEM!" MINDENKI HAGYJA EL AZ ÓVÓHELYET!... Magukra borított pokrócokkal, fegyelmezetten kisietnek az emberek a tűzbeborult utcákra

2. „VIZIUTAT A MENEKÜLŐKNEK!" A kiválóan begyakorolt tűzoltók, a parancsszó elhangzása után, a hőség, a szikraeső és a tűz halálos veszedelme ellen, valóságos viziutat „építenek" az óvóhelyekről távozó lakosság számára s a vízsugaraktól védett uton biztonságos a menekülés...

3. A LÁNGOKBAN ÁLLÓ HÁZ ELÉ PEDIG FELVONUL A VÍZÁGYÚ! A terrortámadások éjszakáin, valóságos csodákat művel ez az új, modern fecskendő, az óriás tűzfészkek oltásában

4. EZ A VÍZÁGYÚ! Percenkint 3000 liter vizet ömleszt a tűzfészkekbe s 70 méteres távolságba teljes hatóerővel dolgozik. A légvédelmi óvóhelyeken pedig a tapasztalatok alapján sok vizet tárolnak s mindenki készenlétben tartja a pokrócát!

HÉTRŐL HÉTRE

55-ik hónapjába

fordult a második világháború s önkéntelenül vetődik fel az összehasonlító kérdés, hogy milyen volt a helyzet az első világháború kitörésétől számított 55-ik hónapban...? Az európai történelem legsötétebb lapjaira téved a multba révedező szemünk. A központi hatalmak ereje, már a véres viaskodás 51-ik hónapjában, véglegesen összeomlott. Bulgária és Törökország kiesett a küzdelemből, Bécsben, Budapesten és Berlinben kitört a forradalom, minden fronton elcsendesítette a fegyverszünet a puskák ropogását, de a vesztes országokban fellángolt a polgárháborúk tüze. Uj államok alakultak Kelet-Európában. Oroszországban a bolsevizmus dühöngött s kínban, nyomorúságos vergődésben dőlt romokba a régi világ. A győztes hatalmak Párisban üléseztek és Wilsont ünnepelték. A pénzügyi szakértők számoltak és veszekedtek. Lord Cunliff bizottsága kisütötte, hogy Németországtól be lehet vasalni jóvátételben 24.000 millió angol fontot, (576.000 millió uranykoronát...!) de egy másik angol bizottság azt bizonyította, hogy legfeljebb 2.000 millió fontot lehet jóvátétel címén beszedni, miközben Klotz, a vidám francia pénzügyminiszter beterjesztette tervét a nagytanács elé arról, hogy a németek „könnyedén" fizethetnek a győztes hatalmaknak 40.000 millió angol fontot...! Az éhség dühöngött az európai országokban, a politikai csatornák patkányai használták ki a tömegek kétségbeesését, Lenin vörös katonái elfoglalták Rigát s Wilson azt ajánlotta Párisban, hogy a győztesek teremtsék meg a békés együttműködés lehetőségét — a bolsevistákkal... Így érkezett el az 55-ik hónap, amely már holtan találta a berlini kommunizmus vezéreit s elsöpörte helyükről a müncheni első vörös puccs hírhedt zsidó forradalmárait is. Magyarországon már leáldozóban volt Károlyi Mihály keshedt uralma s a főúrral álcázott zsidó lázadás, igazi arculatát Kun Bélában igyekezett megmutatni... A „békekonferencia" javában dühöngött; megszálló csapatok és a nyomorúságból vámot szedő kereskedők lepték el a levert országokat; elkészült a világboldogítására alakított népszövetség alapszabálya; Wilson visszaérkezett Amerikába s kedvezőtlen jelentésben számolt be európai tapasztalatairól a külügyi bizottság titkos ülésén: — az igazság, a jog, a rend, az előrelátás, az emberiesség és a józan ész félholtra gyötörten vergődött, a süketek és a vakok tárgyalóasztalán! Ahogy a megboldogult Csáky István gróf mondotta, a rossz béke Párisból parancsoló urai felhúzták a ravaszát, — a második világháború fegyverének...

A második

világháború 55. hónapjában más kép tárul elénk, mint 25 évvel ezelőtt. Tudjuk nagyon jól, — a rémhírterjesztők nélkül is, — hogy kegyetlenül súlyosak a harcok, megrendítő az áldozat és indokolatlan a könnyelmű elbizakodás. Tudjuk, hogy az európai háború hullámzó esélyeiben még sok megpróbáltatás leselkedik az emberiség kulturájának ősi földjére, de hol vagyunk s milyen védő távolságokra, 1919 telének és tavaszának reménytvesztett, borzalmas tragédiájától?... A zsidó sajtó jelentheti ugyan óriás címbetűkkel, hogy „a londoni diplomatamegbeszélések napirendjére kitűzték az általános európai fegyverszüneti kérdések tárgyalását", — de a komoly olvasó a szöveget is elolvassa s kiderül, hogy csak egy másik zsidó lap felelőtlen vágyálmát ismétlik a hitsorsosok... Ami 1919-ben végzet, sors és irgalmatlan valóság volt, az ma óhaj, kívánság s az ismeretlen jövendőbe vetített propaganda. Feltételnélküli fegyverletétel? Európa új felosztása? Milliós munkáshadseregek a szovjetvárosok újjáépítésére? Nemzetközi rendőrség? A megszálló csapatok katonai közigazgatása? Parancsolt állami berendezkedés?... Ezekhez az elharsogott követelményekhez csak egyetlenegy feltétel hiányzik: a tökéletes, a maradéktalan katonai győzelem. Az ellenség ügynökei ma már azt sem állíthatják, hogy az angolszász hatalmak államférfiai a közeljövő váratlan és kedvező fordulataiban bíznak, mert hónapok óta egyebet sem hallunk London és Washington felől, mint komoly figyelmeztetéseket, hogy a háború még igen sokáig elhúzódhatik s lehetséges, hogy a legsúlyosabb része van még hátra... Az invázió késik s ha meg lesz, ha rázúdul a nyugati partokra, ki állíthatja ma, hogy sikerül?... Az olaszországi példa lehűtheti a vérmes reményeket. A szovjetfronton vívott gigászi csaták jövőjét sokféleképen értékelhetik a bolsevizmus őrültjei, de a későtavasz és a nyár eddig állandóan a németeknek kedvezett... A nyugati légiháború kiölheti a lovagiasság utolsó szikráit is a hadviselésből, de milliós szárazföldi seregek rohama nélkül nem döntheti el a háborút az angolszászok javára. S talán ami a felsorolt tényezőknél is fontosabb, a lelki felkészültség és ellenállás ma összehasonlíthatatlanul nagyobb és erősebb, mint 1919-ben volt! Hogy milyen erős, azt a forradalmi propaganda ügynökei csak akkor ismernék meg, ha szennyes játékukkal komolyan próbálkoznának! A háború 55. hónapjában meggyőződéssel állíthatjuk, hogy az Európát ostromló erők, a nagyhangú idegháborús kijelentések helyett, felvethetnék az igazságot kereső, méltányos béke gondolatát, — a saját érdekükben is...

Hoover,

az Egyesült Államok volt elnöke, 1939 óta áll az amerikai-finn segélyző bizottság élén s nemes feladatának ellátásában, páratlanul érdekes és megdöbbentően jellemző levelet intézett az elmúlott hét folyamán Roosevelt elnökhöz. Hoover az amerikai kormány magatartásának kemény bírálatában érthetetlennek mondja, hogy az Egyesült Államok nem tesz semit, amikor legjobb európai barátja Finnország, ilyen súlyos helyzetbe került. Figyelmezteti Hoover az elnököt, hogy ha az amerikaiak nem tudnak a finneken segíteni, akkor a kis népek ezentúl a szovjet felé fordulnak támogatásért. Végső megoldásnak Hoover azt javasolja, engedjék meg a finneknek a bevándorlást Amerikába, nehogy valamennyiüket Szibériába hurcolják... Ez a Hoover-levél rátette a koronát a tanácstalanság ijesztően dagadó javaslataira. Igen, a világ legnagyobb demokráciája próbálja meg „a legjobb barát" megmentését, de ha mégsem lehetne segíteni, ha nehezek a körülmények, ha baj lenne belőle, ha a bolsevisták netán megharagudnának, ha Moszkva nem enged, ha a Pravda kifakad, feltétlenül szüksége volna a szovjetnek a leigázott Finnországra, hát akkor mit lehet csinálni?... Vérzik a szívünk, foszlányokba szakad az elv, győz a brutális erőszak, ezer év történetének minden drága kincse összetörik a szovjet markában, de engedjük beköltözni a finneket Amerikába. Legalább annyit tegyünk értük... A szibériai vad hideg szaladgál végig a gondolkodó ember hátán, ha ennek a Hoover-ajánlatnak minden részletét átgondolja. Költözködjék el négy millió nagyszerű ember őseinek vérrel és verejtékkel megszentelt földjéről! Hagyják ott a zúgó őserdőket, az ezer tavak tündéri szépségét, a kövek alól kiszabadított szántókat, a mondák, a regék, a történelem édesbús emlékeit, a templomokat, kulturájuk földhöz kötött, bámulatraméltó nagy alkotását, hagyják ott az eget, a rögöt, vágjanak vándorbotot s menekülljenek ki az életükből a halálukba, hogy szétszórtan és hazátlanul, ipari napszámosok lehessenek az Egyesült Államok végtelenbe füstölgő gyártelepein!... Miért menjenek el? Mit vétettek? Az a bűnük, hogy áldozatnak ajánlott testükkel védték meg a szabadságukat? Vagy az a végzetük, hogy a legjobb barátjuk legrosszabb barátjának szomszédságában élnek?... És mikor ébrednek rá a nagyhatalmak, milliószor meghirdetett politikai alapelveik betartásának kötelességére? Finnországot csak a keresztény kultúra minősíthetetlen megtagadásával lehetne kiszolgáltatni a szovjetnek!...

Irodalmi orvlövészek

ropogtatják, a korszerű és tisztességes harcokból már régen kiselejtezett fegyvereiket, a nemzet önvédelmére alakított sajtófront mögött... Ezek a nyughatatlan szellemi partizánok nem igen vállalják a nyílt színvallás következményeit. Hogy hová tartoznak, azt csak sejteni lehet félreérthetetlenül, de ők maguk sohasem vallják be a teljes igazságot s ha megszorítják őket, jajjal sírják a gondolatszabadság sérelmét. A felsőbb hatalmakat alázatosan körülhízelgik s csak titokban szidják őket, de a gyöngék dühe mártogatja epébe tollukat, ha szabad prédának gondolt és kivétel nélkül jobboldali egyéneket és mozgalmakat támadhatnak meg, a sajtótörvény szakadékaiból. Meglepően kevés a szellemi puskaporuk s az orvlövészetnek nagyobb a zaja, mint az eredménye, de a faji emlékezés konokul azt súgja az izropartizánok irányító főnökeinek, hogy Jericho vastag falait is valami hangzenebona rogyasztotta a mélységekbe, otthagyván kockázatmentes lemészárlásra a szegény faltalanított pogányhitűeket, akik amúgyis halálra rémültek, amikor észrevették, hogy nincs minek nekitámasszák a harci létrákat... Jericho példája még ma is kisért, írott és nyomtatott harsonázásban, de a kedvenc lármamódszer csapnivalóan silány, elavult és régi, idegen mintájú. Amerikában jónehány évtizeddel ezelőtt volt divat a sajtóhibák és az írástévedések buzgó összeszedése és derűs magyarázása. Minden szerkesztőség beállította legtehetségtelenebb tagját ebbe a robotmunkába s a közönség jól mulatott az újdonságon, amíg meg nem únta... Minálunk elkésetten és politikai célokra otrombán kihasznált formákban, valóságos műfaj lett ez az alacsonyrendű bogarászás, ez az írástudatlan szellemeskedés, ez a nyomtatott szövegből élősködő nagyképűség s olyan felfújt nagyságai kerekedtek a zsidós szó- és mondatelemzésnek, akik már el is hitetik önmagukkal, hogy a mások mozdulatait utánzó bohóc, a legnagyobb művész... Nem véletlenség az, hogy a mások írásai fölött rovatokban elménckedő irodalmi orvlövészek nem tudnak megmenekülni az olcsó sikerektől s ha komoly és nagy könyvet dobnak piacra, akkor is kiderül, hogy csak idéztek, igazi íróktól, a forrás megnevezése nélkül, amit köznyelven, tolvajlásnak neveznek... S már azt sem tudja az ember, hogy a lapokból és a könyvekből lőszert ollózó sajtópartizánok erkölcsbíráskodása és politikai hencegése mulatságos-e, vagy csak — szemérmetlen?...

Suomi

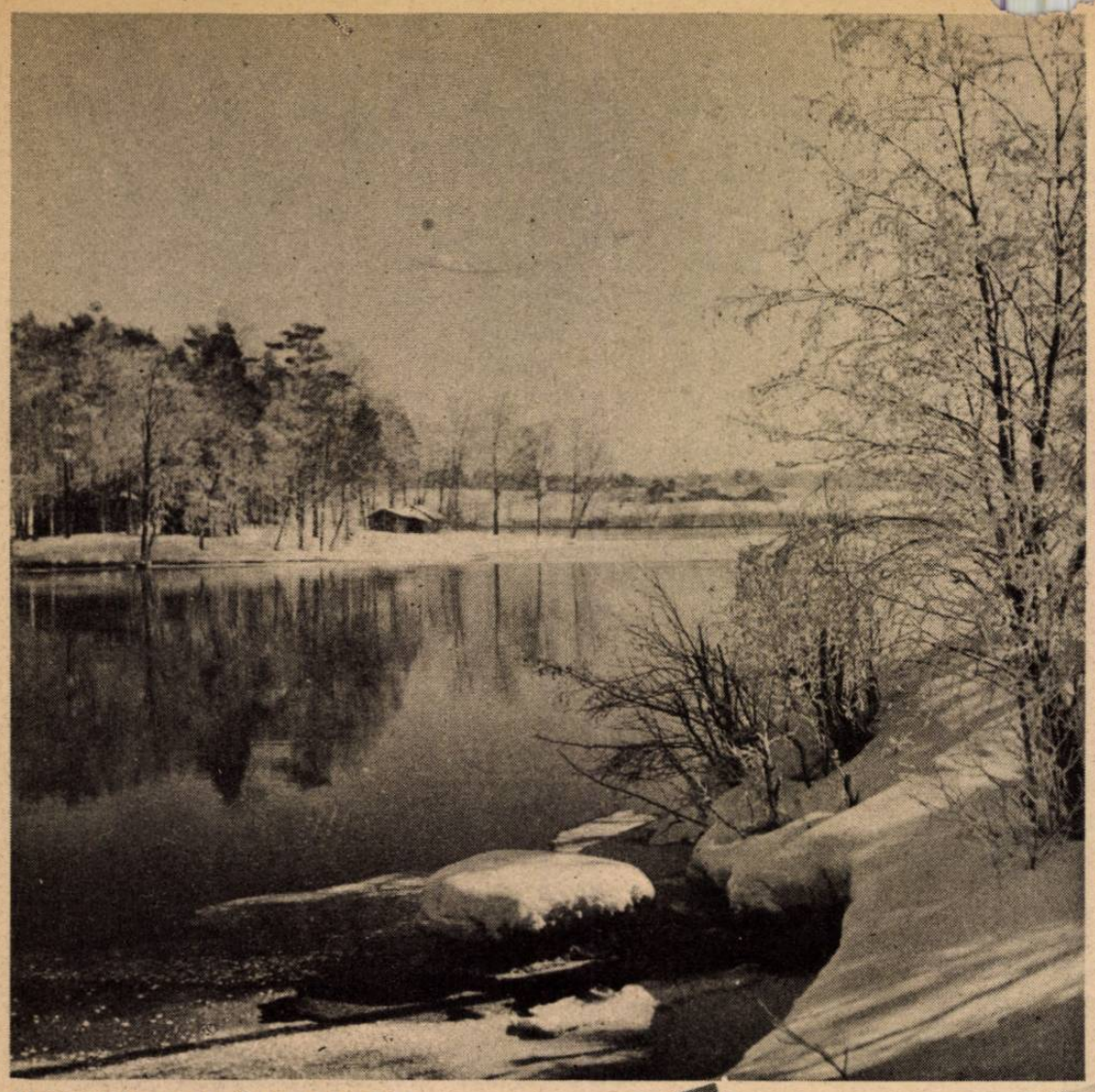

ÁLMODIK A FINN FÖLD, A HÓ- ÉS JÉGTAKARÓ ALATT...

HELSINKI EGYETEME. Több *bombatalálat érte a tudományok nemes otthonát. A finn műveltség Európa kultúréletének integer kincse.

A finn fegyverszünet állítólagos, vagy igaznak feltételezhető kérdésében, lapzártáig nem tisztázódott a helyzet. Moszkva az elmúlott héten, váratlanul közölte a feltételeket, amelyekről a legnagyobb finn nemzeti szellemű ujság, az Uusi Suomi megállapította, hogy a kedvező döntést illetően semmi reményre sem jogosítanak... A finn kormány hivatalos közleménye szerint „nem folytak béketárgyalások Finnország és a szovjet

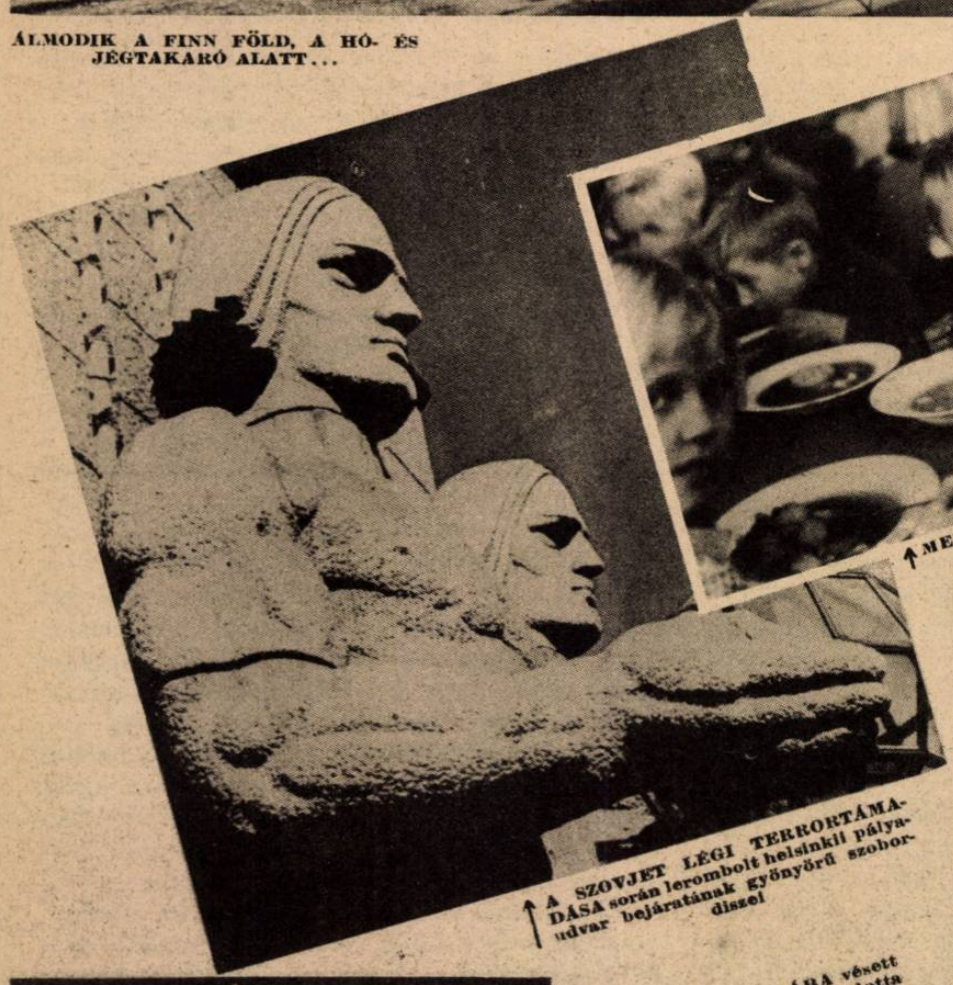

↑ A SZOVJET LÉGI TERRORTÁMADÁSA során lerombolt helsinkii pályaudvar bejáratának gyönyörű szoborcsoportja

↑ MENEKÜLT FINN GYERMEKEK EBÉDJE a bombatámadás borzalmai után...

A HELSINKI-I SZIKLÁBA vésett óriási légvédelmi óvóhelyen a lotta kenyeret szeletel ←

TESTVÉRI SEGÍTSÉG A HAZÁÉRT SZENVEDŐKNEK...

SEBESÜLT FINN KATONÁK A KÓRHÁZBAN Azért ontották volna vérüket, hogy hazájukat a moszkovita nralom tapossa a megsemmisülésbe?... ←

«BEVÉGEZTETETT...» Öt esztendő óta tűr, szenved, küzd a létéért Finnország s az elnyomó vörös hatalom, hóditási jogát, csak a felperzselt finn falvak és templomok fiszkeivel tudta bizonyitani... Akik kallgatnak, árulói az emberiség halhatatlan törekvéseinek! →

SORSA és REMÉNYE

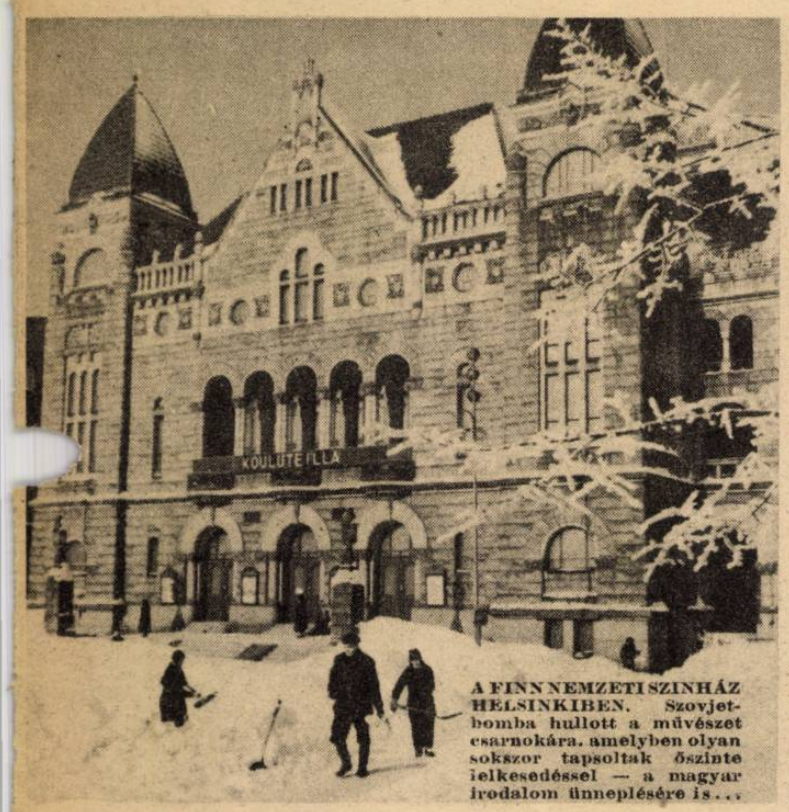

A FINN NEMZETI SZINHÁZ HELSINKIBEN. Szovjet-bomba hullott a művészet csarnokára, amelyben olyan sokszor tapsoltak őszinte ielkesedéssel — a magyar irodalom ünneplésére is...

A FINN ÁLLAMELNÖK PALOTÁJA. A demokráciák, az eszményeik becsületes, tiszta és fejlődő megtestesülését kellene megvédjék minden áron, Finnország alkotmányos életében, a szovjet-terror ellen!.. A finn államelnök valóban csak a nép akaratából kerülhet magas helyére, — nem úgy mint a szovjet-terroristák!..

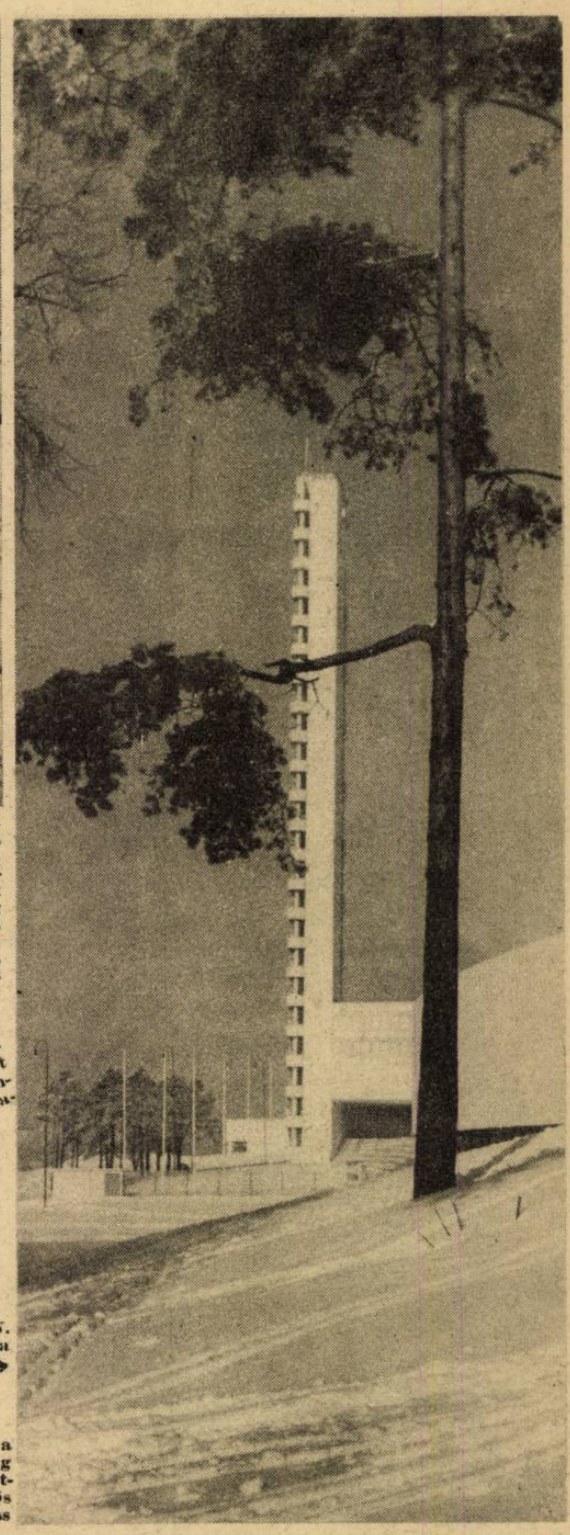

A HELSINKI-I STADION. A finn kultúrnemzet a népi sport hazája →

között", csak a finn kormány szerzett tudomást bizonyos fegyverszüneti feltételekről, amelyeket Paasikivi volt finn miniszterelnök vett át Stockholmban, a szovjetkövettől... A kormány a parlament elé terjesztette a feltételeket s a képviselőház megjegyzés nélkül elfogadta és helveselte a kormány kifejtett álláspontját. Svéd politikai körök szerint a finn kérdés közeli megoldásában reménykedni nem lehet.

FRONTSÁTOR A LENINGRÁDI ÁRCVONALON, ahol a megélénkült harcokban, a finnek minden támadást visszaverlek ←

FINN TÜZÉRSÉG LÖVI A TÁMADÓ SZOVJET HADOSZTÁLYT

HARCOLNI! ÉPÍTENI! Ez a finn sors 700 esztendő óta. Mindig az oroszok rombolták le s gyújtották fel azt, amit ez a maroknyi hős nép alkotott s a megpróbáltatás még nem ért véget...↓

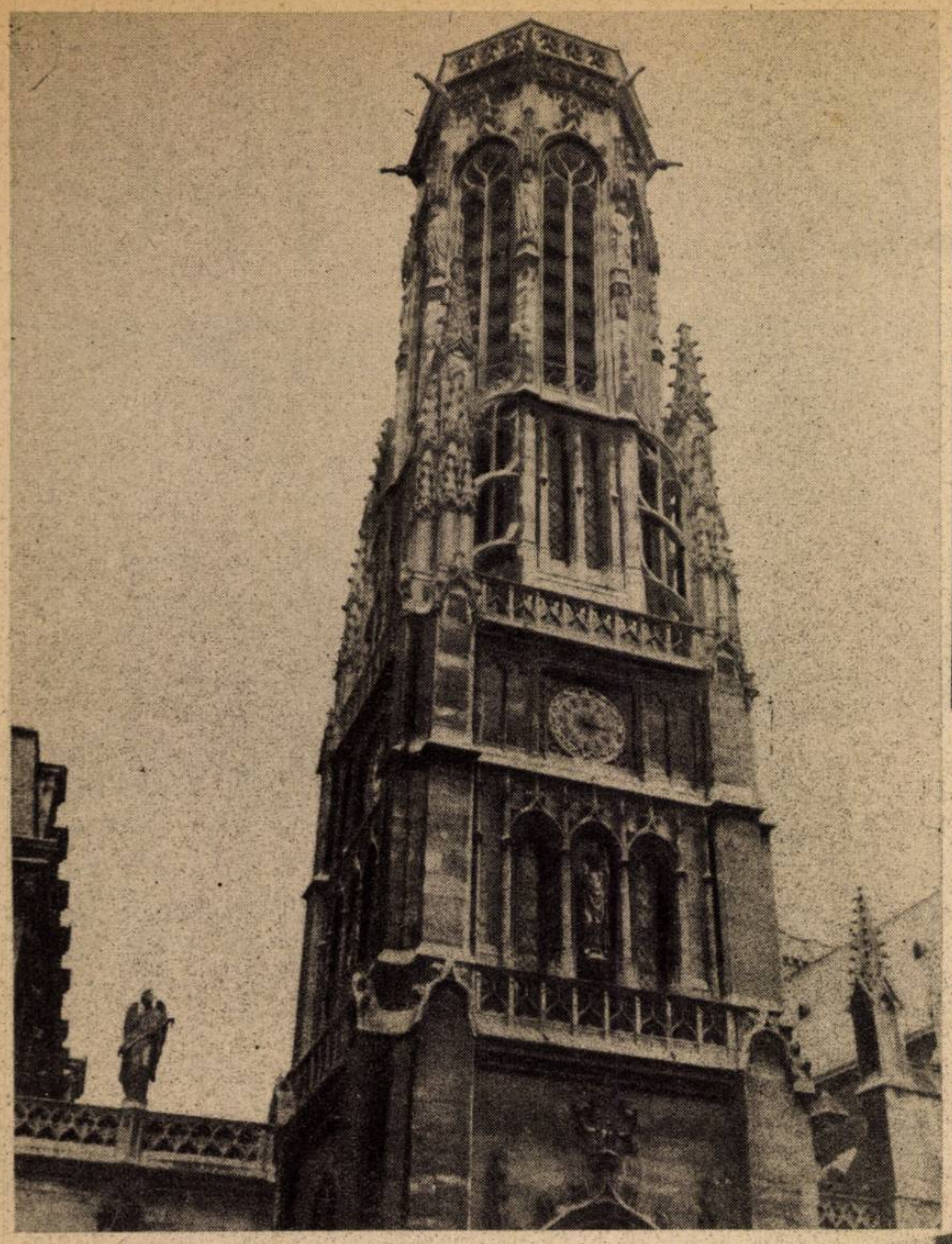

↑„RENDÍTHETETLENÜL HISZEK FRANCIAORSZÁG JÖVŐJÉBEN" PÉTAIN TÁBORNAGY, ÁLLAMFŐ a francia megyék vezetőit fogadja vichyi otthonában. Az üdvözlő szavakra az ősz tábornagy így felelt: „Tegyük meg híven mindnyájan azt, amit az idők követelnek tőlünk, ezzel szolgáljuk leghívebben hazánk érdekeit. Rendíthetetlenül hiszek Franciaország dicső jövendőjében . . ."

PÁRISBAN ÚJRA MEGSZÓLALT a Saint Germain l'Auxerrois-i templom közel 50 esztendő óta hallgató harangjátéka. Franciaországban erősödik a vallásos érzés és a múlt szeretete . . ←

PÉTAIN MARSALL látogatása, a Párisban tartózkodó indokínai bennszülöttek pagodájában. A francia állam ragaszkodik gyarmatbirodalmához . . →

↑LAVAL FRANCIA MINISZTERELNÖK, sorra látogatja a nagyobb vidéki városokat. Felvételünkön DARNAN-nak (közvetlenül mögötte), a közbiztonsági államtitkárnak kíséretében megszemléli a kivonult csapatokat a lyoni pályaudvaron. Darnan-t a jövő erőskezű emberének nevezik Franciaországban . . .

↑A VILÁGHÍRES SEVRES-I PORCELLÁNGYÁR is súlyosan megrongálódott a legutóbbi angolszász terrortámadások alatt. Különösen a raktárakban keletkeztek nagy károk, s a művészi porcellánkincsek ezrei pusztultak el

ÜNNEPLŐ TÖMEG LOURDES-BAN. Ebben az esztendőben lesz száz éve, hogy a betegeket gyógyító lourdesi csodatevő Szűz megjelent az egyszerű kis pásztorlány, Bernadette előtt. A hívők nagy csoportokban keresik fel a búcsújáróhelyet az évforduló alkalmából ←

FÖLDALATTI KÓRHÁZ LE HAVRE-BEN Az esetleges invázió súlyos feladatok elé állítja a partmenti francia városok lakosságát is, — azok számára, akiket foglalkozásuk a veszélyes zónához köt, bombabiztos óvóhelyeket, földalatti kórházakat rendeznek be →

PÁRISBÓL

A MAGYAR FUTÁR

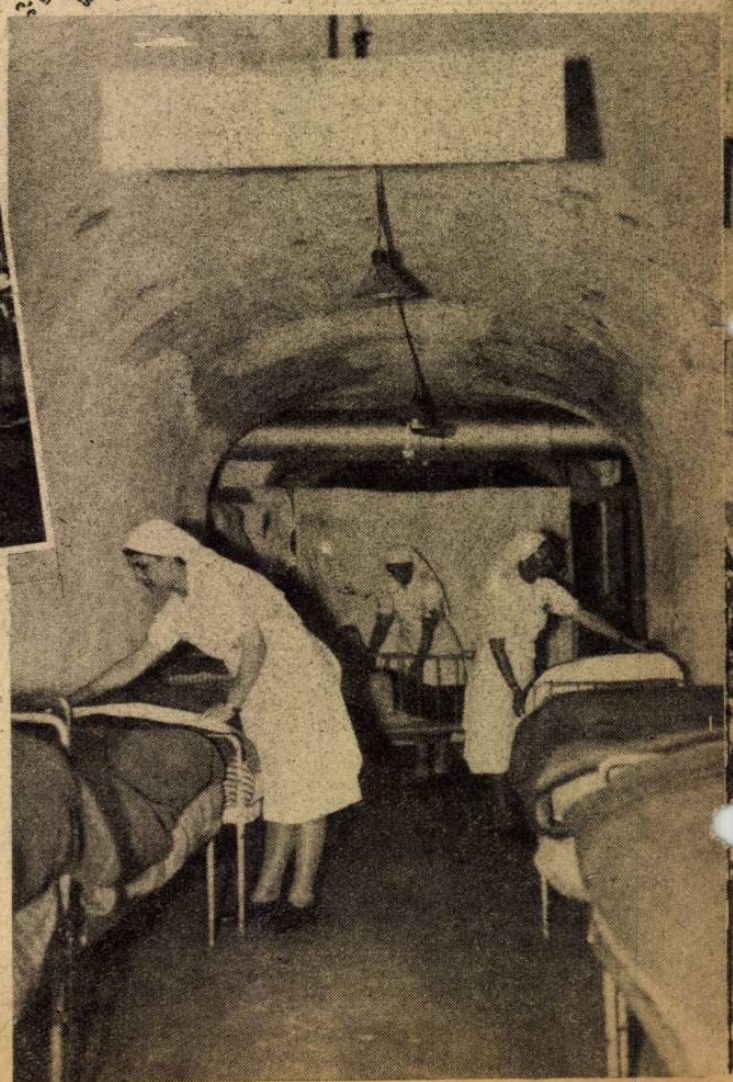

MÁRIA ANTOINETTE francia királyné új kalapot próbál . . . Párisban hónapok óta a nézők ezrei látogatják azt a kiállítást, amely a francia történelem nevezetes személyeinek életéből mutat be tökéletesen élethű viaszfigurák segítségével jeleneteket ←

AZ „ESTI LÁTOGATÁS" című új francia film nyerte a nagydijat a francia filmek idei versenyén. Az igazi franciás szellemességgel megrendezett vígjáték főszerepeit Marie Dea és Alain Cuny játsza. A film táblás házak előtt pereg Párisban ↓

CIPŐTALP-ÜVEGBŐL... A párisi nőket rendkívül izgalomba hozta az a hír, hogy a bőr és parafa hiány miatt bevezetik az üvegtalpú cipőket. Az első újdonságok már el is készültek és egycsapásra megnyerték a párisiak kényes tetszését!

A DIVATOS PÁRISI HÖLGY ma már bizony nem annyira sieléshez öltözködik ilyen alaposan fel, a szükében lévő fűtőanyag miatt jól esik a meleg öltözet otthon, a városban is. Szerencsére az idén, Párisban is szokatlanul enyhe volt a tél . . . ↓

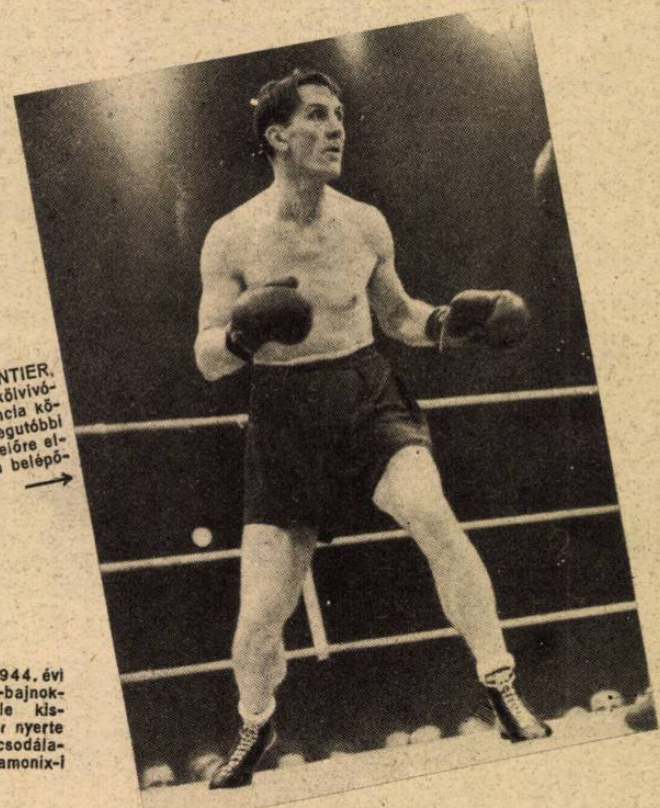

A FÉLELMETES CARPENTIER, a francia sokszoros ökölvivő-világbajnok ma is a francia közönség kedvence, — legutóbbi szereplésekor hetekkel előre elkapkodták a párisiak a belépőjegyeket →

JELENTIK...

FRANCIAORSZÁGI MUNKATÁRSÁNAK FRISS KÉPANYAGA

FRANCIAORSZÁG 1944. évi páros műkorcsolyázó-bajnokságát Denise Fayolle kisasszony és Guy Pigier nyerte nagy küzdelem után a csodálatosan szépfekvésű chamonix-i ← versenypályán

A HŐSI HALOTTAK EMLÉKÜNNEPE VICHYBEN. Az új francia hadereő fanatikusan ragaszkodik dicsőséges katonai hagyományaihoz s lelkének erejével is küzd, a felforgató bolsevista fenevad ellen . . .

MONAKÓBAN

A MONACOI KIKÖTŐ ÉS MONTE CARLO, a tengerpartra épített kaszinóval, amelyet Garnier, a párisi Opera tervezője épített, 1878. évben

A MONACOI HERCEG KASTÉLYÁNAK BEJÁRATA ELŐTT, az óramű pontosságával lépked félkörbe az őr, két ágyúsor között . .

Becsukják Monte Carlo hires játékkaszinóját

EZ AZ IGAZI BÉKE!... A monacoi herceg kastélyának parkjában XIV. Lajos, a francia napkirály ágyúja ásít a városra. Golyó is van bőven az »erődben . . .«

↑ A KELETI FRONTRÓL üdülésre hazaérkezett német katonák, a monacoi herceg 24 tagú hadseregének egyik derék tagjával beszélgetnek . . ,

A HERCEG EXOTIKUS KERTJÉBEN 3000 fajta kaktusz zöldel, 20.000 csodás déli növény között. Álomnak is szép, a narvai havas csatatérről Monacoba érkezni pihenőre . . .

→

ELFOGYOTT A PÉNZ...

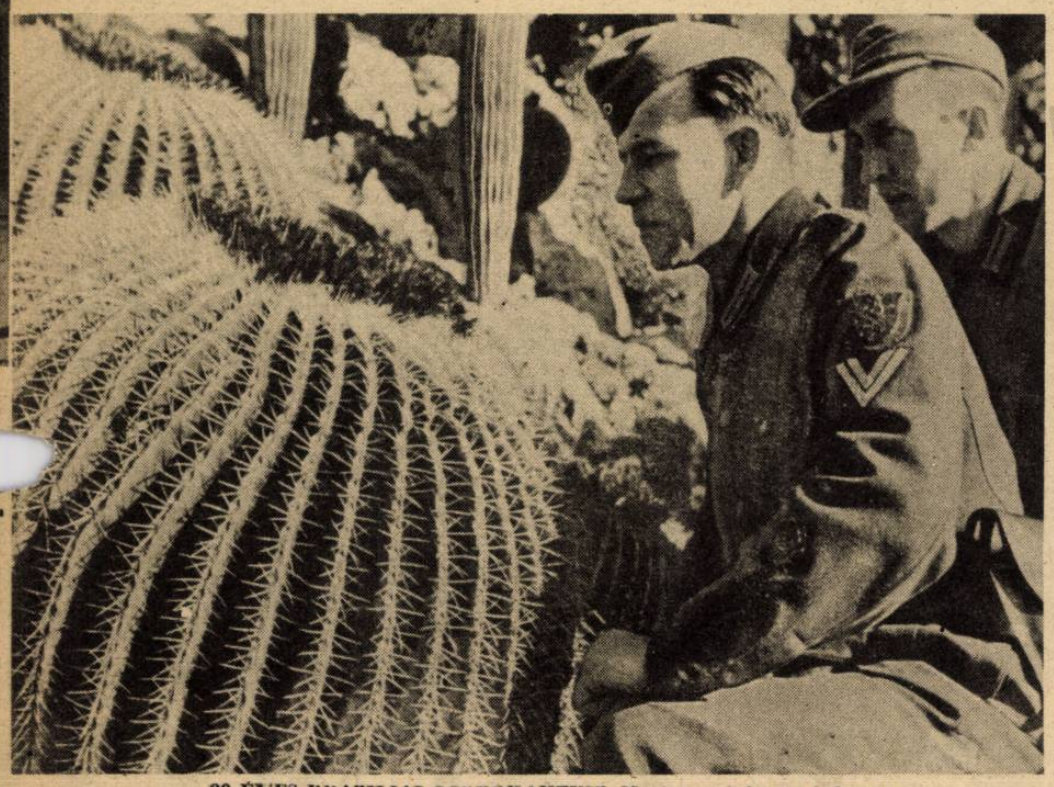

80 ÉVES BRAZILIAI GOLYOKAKTUSZ. Megtapogatni nem érdemes...

↑ A MONTECARLOI KASZINÓ Touzet-játéktere. Életek, vagyonok pusztultak el az aranycsillogású falak között

A JÓ ESZTENDŐKBEN, 80—90 millió francia frank volt a montecarlói kártya- és rulett barlang bérlő társaságának tiszta jövedelme! A fényüzést bőven fedezte a dúsgazdag bolondok játékszenvedélye... ↓

Monaco hercegség a legérdekesebb történelmi furcsasága Európának. A francia védnökség alatt álló, de független államocska, a Földközi-tenger tündéri partvidékén, másfélkilométernyi területen fekszik, 23.000 főnyi lakossága van s 21 tagú nemzetgyűlése. Pálmák, narancsligetek és olajfaerdők között húzódik meg 3 kis városa. — Monacoban székel az uralkodó herceg, akinek génuai származású családja már 968-ban megszerezte a mai hercegség területét, de az állami bevételek főhelye Monte Carlo s a világ legnagyobb játékkaszinója, ahol öt földrész szerencselovagjai vesztettek már milliókat... A híres kaszinó körül a milliomosok fényes szórakozótelepe épült ki s a monacói hercegség a kaszinó béréből és az idegenforgalomból fedezte összes kiadásait. A derék polgárok adót sem fizettek, de a rulettjátékot a herceg szigorúan megtiltotta alattvalóinak... A héten érkezett a hír, hogy Monaco pénzügyeit megrendítette a háború s a kormány 5000 embert távolít el március 15-ig a hercegség területéről. A kaszinót pedig bezárják, mert nincs amerikai, angliai és ausztráliai milliomos vendég. A szerencsejáték belemenekült a háborúba s a monacói polgárok is megkezdik — az adófizetést...

A POMPÁS MONTE-CARLÓI SZÁLLODÁK ÜRESEK. Szünetel a szerencsejáték, nem pereg a rulettgolyó, s üres marad az állam- ← pénztár...

TEREFERE A MONACOI POLGÁROKKAL, akik izgatottan készülődnek az első adófizetésre. Eddig a játékkaszinó fizetett helyettük... →

RÓMAI KÜLDÖTTSÉGET FOGAD A PÁPA A VATIKÁNBAN. XII. Pius pápa megválasztásának 5. évfordulóját március 2.-án ünnepelte a katolikus világ. Ez a nap a pápa születésnapja is. A rómaiak az örök város szülöttjét köszöntik a nagy napon

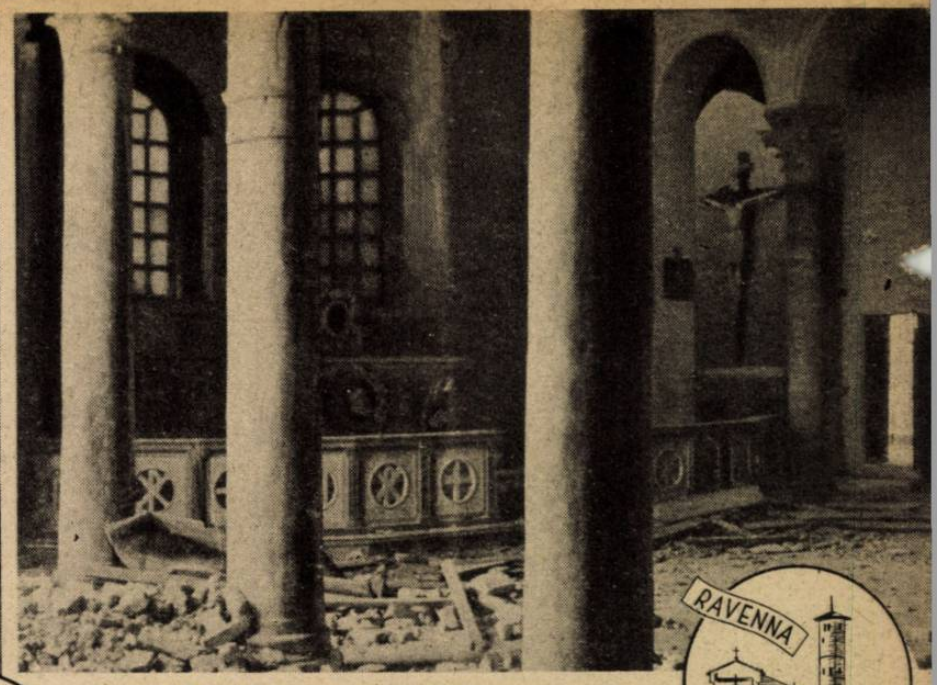

A SZENT LÉLEK bazilika az amerikai légitámadás után...

VILÁG

MEGHALT SVINHUFVUD FINNORSZÁG VOLT ÁLLAMELNÖKE. A haza atyjának nevezték s a diesőítő jelzőt hősi életének harcaival érdemelte meg. Egész életében az orosz elnyomás ellen küzdött s 1939-ben, 78 éves korában is belépett a finn hadseregbe, amikor a szovjet hazájára támadt. A finn-magyar testvériséget népünk őszinte szeretetével vallotta...

PAASIKIVI finn miniszter, a külföldi jelentések szerint újra Stockholmba utazott, ahol a mult hónapban közölték vele a szovjet békefeltételeit

ÚJ BURMAI ÚTAT PRÓBÁLNAK ÉPÍTTETNI az angolok Északburma dzsungelein át Indiába. A zsoldos munkás zászlóaljakat kínai katonák őrzik és szállítják munkahelyükre. Nehány év alatt készülne el az út s csak az a kérdés, hogy kié lesz — akkor?...

DR. MANDICS HORVÁT MINISZTERELNÖKÖT (baloldalt) ÉS DR. PERICS KÜLÜGYMINISZTERT Hitler vezér és kancellár a főhadiszállásán fogadta, a két országot közösen érintő és időszerű horvát kérdések baráti szellemű megbeszélésére

TOZSO MINISZTERELNÖK a japán nagyvezérkar főnökségét is átvette s a polgári és katonai hatalom egyesítésének roppant erejével, döntő fontosságú rendeleteket adott ki, Japán harci erejének felfokozására

A VATIKÁN SEMLEGES TERÜLETÉN!.. Menekült asszonyok és gyerekek ezreit bombázták az amerikaiak Castel Gandolfóban, a pápa nyári üdülőhelyén. A papok és a pápai őrség tagjai hősiesen segítettek a sebesülteken megmentésében

A SZÉTBOMBÁZOTT, KIÉGETT MONTECASSINÓI APÁTSÁG. A kereszténység világ pótolhatatlan műremeke romokban hever s szétdúlt kövei között folyik a harc...

A CSATATÉR CASSINO ELŐTT. A hegyek lábánál elterülő városka már ötször gazdát cserélt, de a romokban heverő utcasorokat, újra- és újra visszafoglalták Kesselring rohamcsapatai. A sik előtérségében húzódnak az amerikai lövészárkok. Képünk jobboldalán nénet gránát robbant...

AZ ANZIÓI HÍDFŐNÉL az állandóan bombázott angolszász csapatszállító hajók közül sok elpusztul, amig az égetően szükséges utánpótlás partot ér...

AZ OLASZ CSATATEREKEN

A LEGÉRDEKESEBB KÉPEK AZ ELKESEREDETT KÜZDELEMRŐL.

Fokozódó idegességgel tárgyalják Angliában az olaszországi katonai eseményeket s a kormány az alsóházban is súlyos politikai támadásokat vert vissza, a nettunói komoly támadások sikertelensége miatt... Az éles angol bírálat hangsúlyozza, hogy Nettunónál az angolszász haderő a „parthoz ragadt" s az inváziő vélhetően elvesztette lendületét. A legújabb hírek szerint az angol és az amerikai hadsereg lényeges erősítéseket kapott s a nagyobbszabású támadás újra megindul Kesselring vezértábornagy hősiesen küzdő csapatai ellen. Egyelőre azonban a német harci egységek újabb magaslatokat foglaltak el az inváziós térségben s rohamcsapatvállalkozásaikkal, az ellenség minden előretörési szándékát meghiúsították. Az angolszász sikerekről, csak a front mögött bombázott városok, falvak, műkincsek és templomok regélnek...

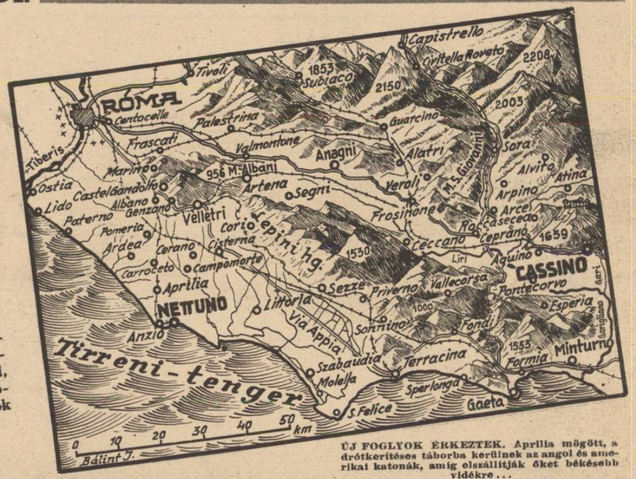

ÚJ FOGLYOK ÉRKEZTEK. Aprilia mögött, a drótkerítéses táborba kerülnek az angol és amerikai katonák, amig elszállítják őket békésebb vidékre...

CARROCETO ROMJAI KÖZÖTT, HEVES KÖZELHARCBAN OMLOTT ÖSSZE AZ ANGOLSZÁSZ PÁNCÉLOS TÁMADÁS. A kiégett amerikai harckocsik közül, egy német hernyótalpas tábori ágyú egyengeti a a rohamozó gránátosok útját...

APRILIA SÍKJÁN LELŐTT REPÜLŐGÉPEK ÉGNEK A NÉMET ÁLLÁSOK KÖZÖTT. Ezek az előretolt harcvonalak a tengerpart felé szoritják az angolszászokat

A HARCTÉRRŐL ELMENEKÜLT OLASZ LAKOSSÁG AZ ELSZÁLLÍTÁSRA VÁRAKOZIK. Csak az a kérdés, hogy melyik fél gondoskodik róluk...

A TULSÓ OLDALON, az 5. angol hadsereg kötelékében, néger gépfegyvercsapatok tüzdelnek a Rómába vezető útért, a kultura nagyobb dicsőségére!... Érdemes megfigyelni ezt a felvételt...

VIGYÁZAT! LÉGI TÁMADÁS! Az Appenninekben mély hó borítja a kis olasz falut, amelyen át fontos müut vezet dél felé! A légelhárító tüzérség készen várja az amerikai repülők mélytámadását...

A VATIKÁN SEMLEGES TERÜLETÉN!.. Menekült asszonyok és gyerekek ezreit bombázták az amerikaiak Castel Gandolfóban, a pápa nyári üdülőhelyén. A papok és a pápai őrség tagjai hősiesen segítettek a sebesültek megmentésében

A SZÉTBOMBÁZOTT, KIÉGETT MONTECASSINÓI APÁTSÁG. A keresztény világ pótolhatatlan műremeke romokban hever s szétdúlt kövei között folyik a harc...

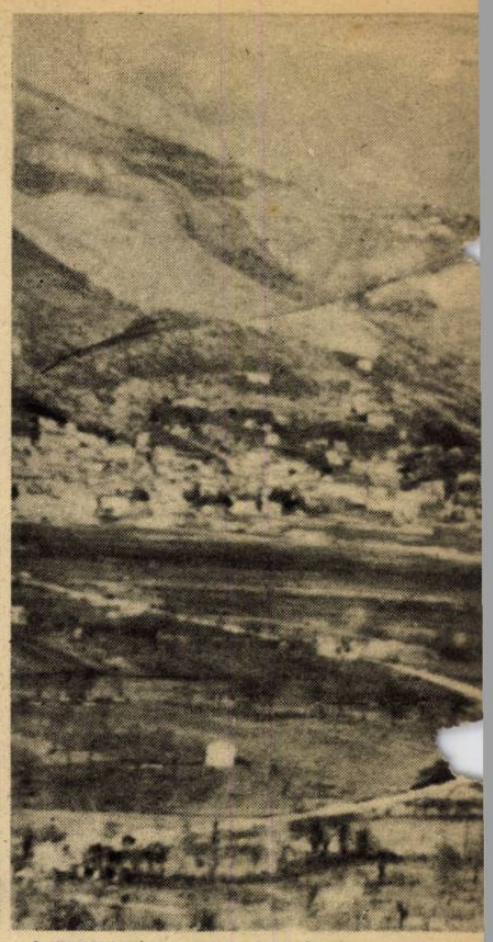

A CSATATÉR CASSINO ELŐTT. A hegyek láb sorokat, újra- és újra visszafoglalták Kesselri Képünk

AZ OLASZ

A LEGÉRDEK

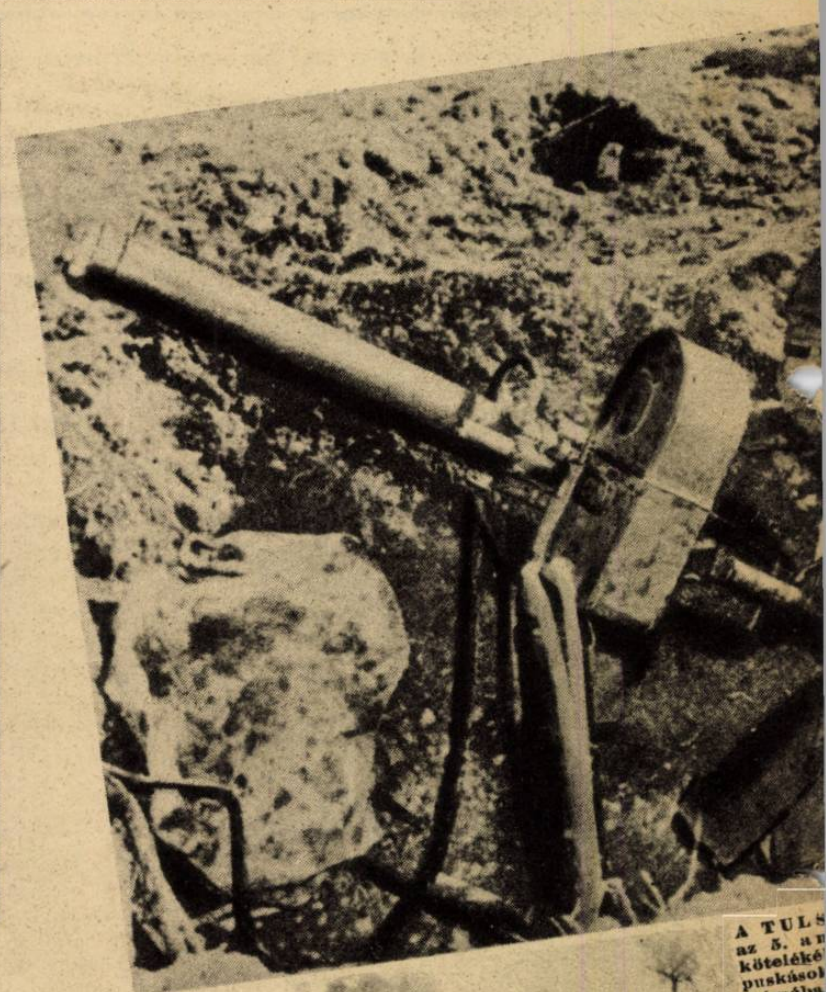

CARROCETO ROMJAI KÖZÖTT, HEVES KÖZELHARCBAN OMLOTT ÖSSZE AZ ANGOLSZÁSZ PÁNCÉLOS TÁMADÁS. A kiégett amerikai harckocsik közül, egy német hernyótalpas tábori ágyú egyengeti a a rohamozó gránátosok útját...

APRILIA SÍKJÁN LELŐTT REPÜLŐGÉPEK ÉGNEK A NÉMET ÁLLÁSOK KÖZÖTT. Ezek az előretolt harcvonalak a tengerpart felé szorítják az angolszászokat

A HARCTÉRRŐL ELMENEKÜLT OLASZ LAKOSSÁG AZ ELSZÁLLÍTÁSRA VÁRAKOZIK. Csak az a kérdés, hogy melyik fél gondoskodik róluk...

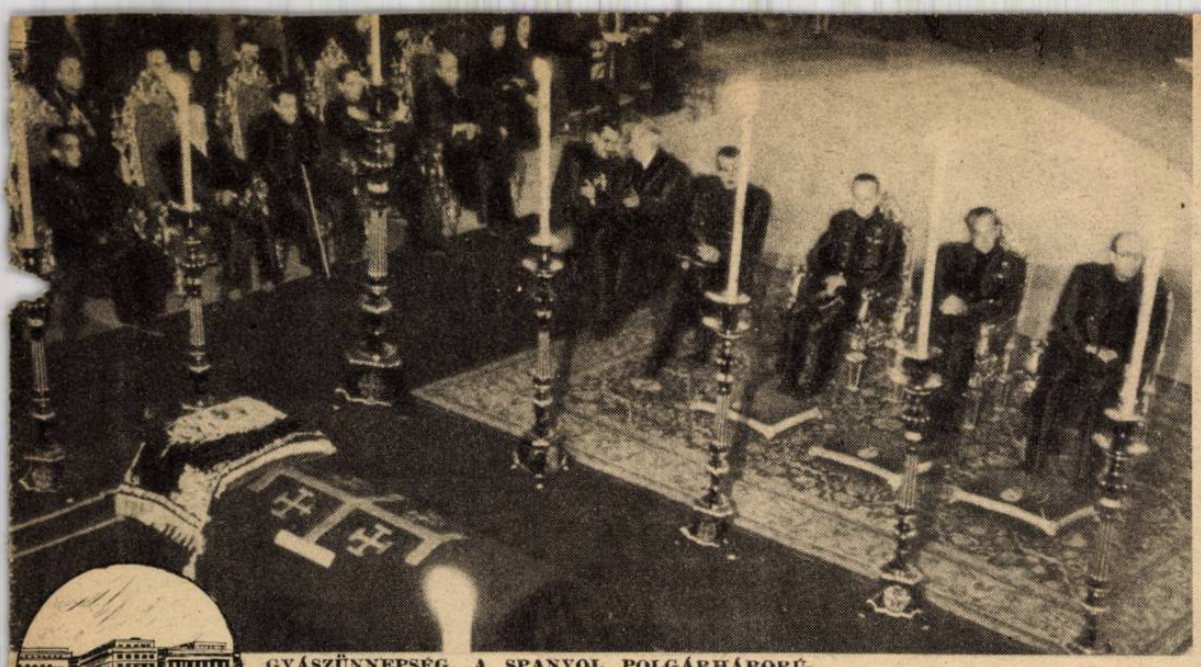

MADRID

GYÁSZÜNNEPSÉG, A SPANYOL POLGÁRHÁBORÚBAN ELESETT EGYETEMI HALLGATÓKÉRT, a Szent Ferenc rend templomában

Berlin: GÖBBELS FOGADJA A CSERKASSI-I HŐSÖKET s üdvözli a lovagkeresztes Leon Degrellet →

ÚJSÁG

Palermo: AKIK TILTAKOZTAK CHURCHILL BESZÉDE ELLEN... Szicíliában a szélsőséges baloldali olasz pártok vezetősége elhatározta, hogy 10 perces munkaszünetet rendel el tiltakozásul Churchill kijelentései miatt. Az angol miniszterelnök nem hajlandó állást foglalni az olasz király ellen s attól fél, hogy a baloldali pártok anarchiába döntik az elfoglalt olasz területet...

BERLIN

SALIH OMURTAK az új török helyettes vezérkari főnök. Londoni jelentés szerint, a hosszú angol-török katonai tárgyalások kielégítő eredmény nélkül végződtek s Anglia egyelőre nem szállít lőszert és fegyvert Törökországnak...

ANKARA

BERLIN

MAGYAR-NÉMET ÖKÖLVÍVÓ MÉRKŐZÉS BERLINBEN. EREDMÉNY 8:8. Az eldöntetlen versenyben a magyarok kiváló formát mutattak, képünk lent a német Hoff és a magyar Tamási küzdelme.

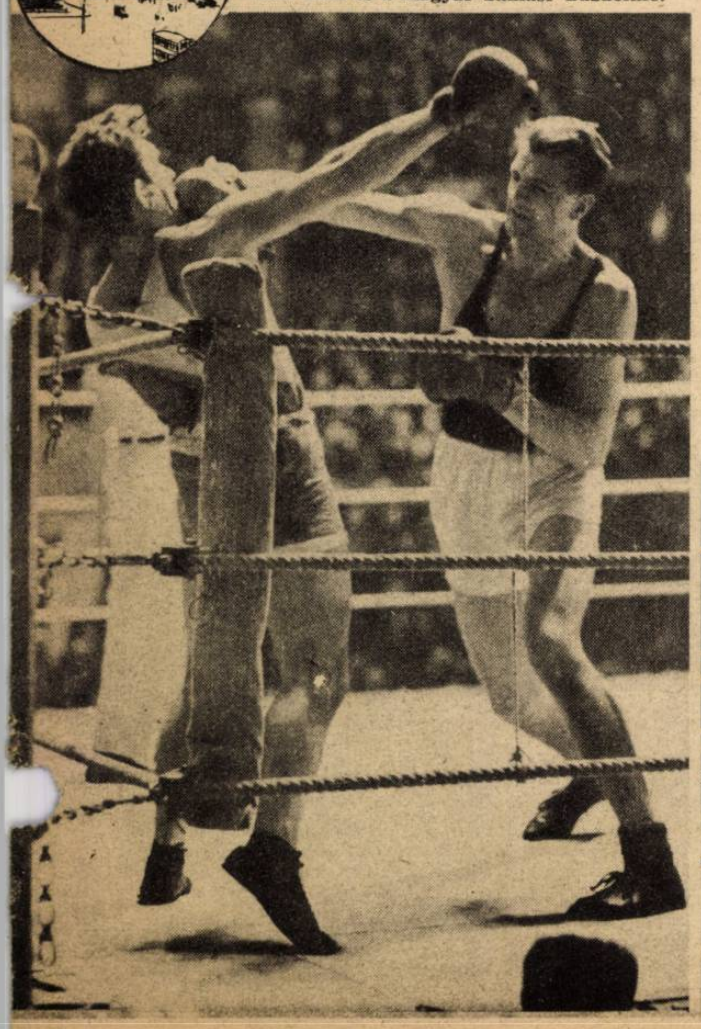

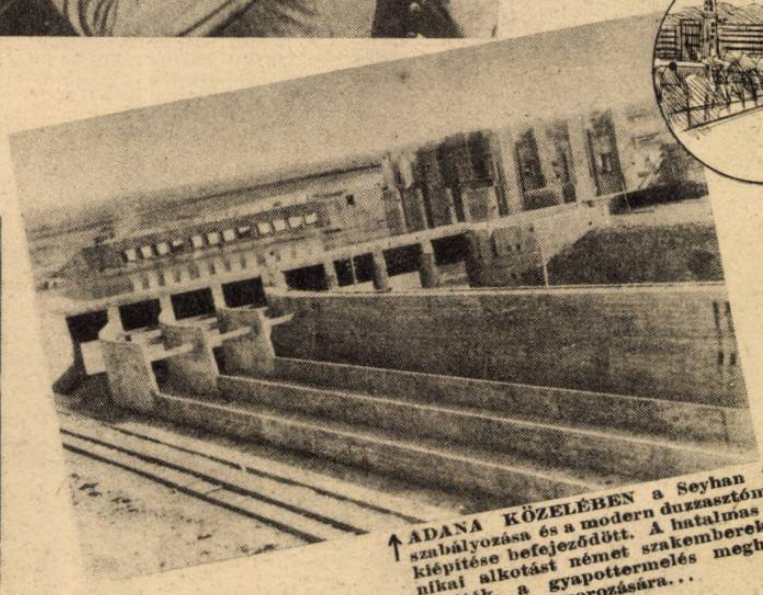

↑ADANA KÖZELÉBEN a Seyhan folyó szabályozása és a modern duzzasztóművek kiépítése befejeződött. A hatalmas technikai alkotást német szakemberek létesítették, a gyapottermelés megháromszorozására... →

Erdős leteríti Ditrichet

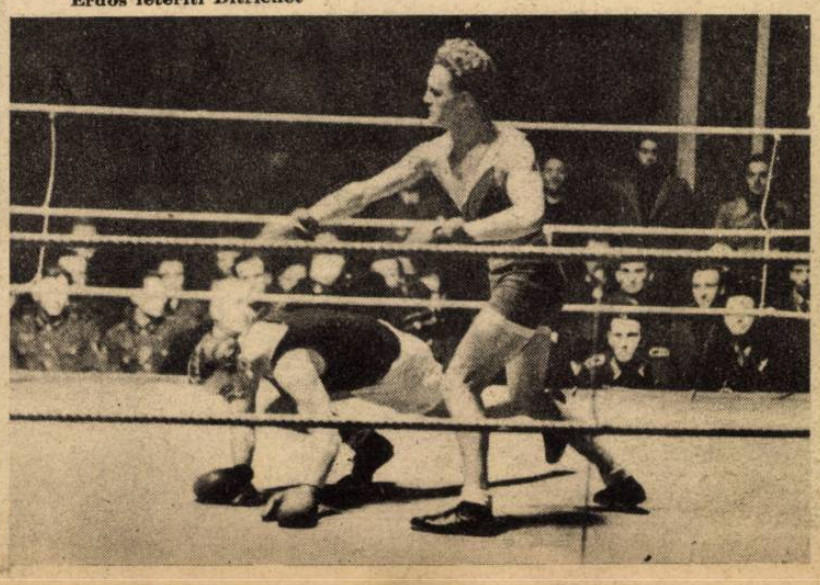

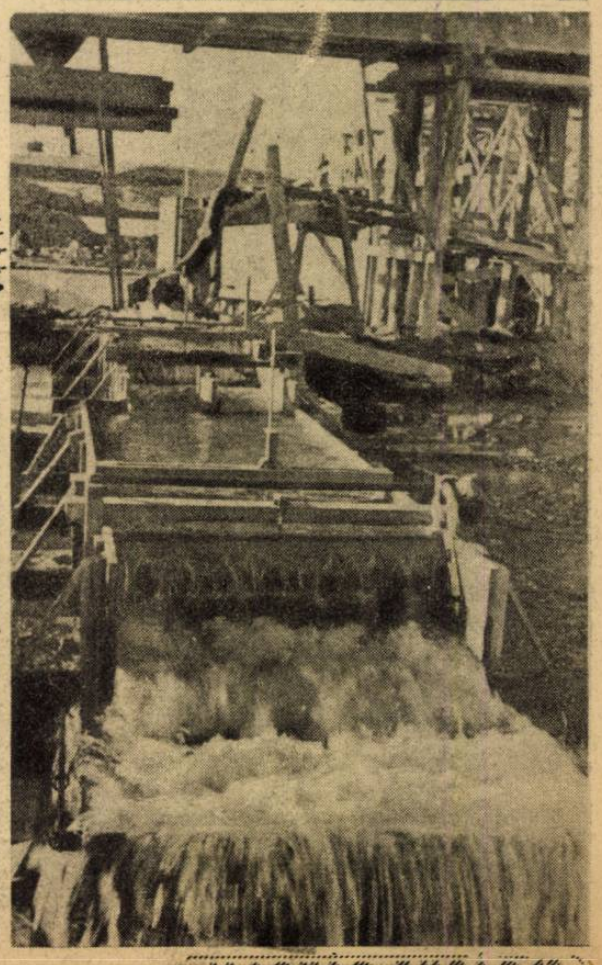

Bandaharcok Moszkva

A VÖRÖS TERROR NEMZETKÖZI SZER-

A bolsevizmus földalatti hadjárata az európai partizánháború, amelynek Moszkvából szított vörös tüzét, a polgári világrend híveinek mondott angolszász szövetségesek is, rövidlátóan élesztgetik. A szervezett kommunistabandák harca megcsúfolja a hadviselés minden civilizált formáját s ahol a polgárháború lángját lobbantja fel, ott nagyobb kárt, szenvedést és eldurvulást okoz, mint a rendes hadseregek legádázabb egymáselleni viaskodása!... A terror rémülete, békés falvak megrohanása, rablás, gyilkosság, rombolás, örökös nyugtalanságot felidéző erőszak a partizánháború célja s természetes dolog, hogy ezt a beismert célt, elsősorban a társadalom ellenségeinek, a korlátlan vadság és a megrögzött bűnözők emberanyagának megszervezésével lehet szolgálni. Lázítás, vesztegetés, pénz és felelőtlen igéret, háborús nyomor, elkeseredett düh, betyárromantika, kényszer, uralkodási ösztön és mohó fosztogatási vágy, a legkülönbözőbb hajlamú embereket sodorja össze a partizánbandákba s az orvlövészek túlnyomó nagyrésze haláláig nem tudja, hogy milyen

↑IDEJÉBEN FOGTÁK EL... Zsidó terrorista, aki bandájával messze a front mögött, a lengyelföldi őserdőkben, a felderítő kis járőralakulatok megtámadására vállalkozott. Fontos utasításokat és sok pénzt találtak nála s a szovjet papírpénz kötegek között 1700 német márkát is...

↑LEFEGYVERZETT ZSIDÓ PARTIZÁNOK. Aknákat raktak le éjszaka a német csapatok fontos felvonulási útján s egy rendbiztosító harccsoportba ütköztek...

RIADÓ A VASÚTVONALON! A világító lövedékek fényénél megkezdődik a tűzharc a szovjetpartizánok ellen, akik az erdőkből lopakodtak elő, megrongálni a vasúti pályatestet

KÉZREKERÜLT PARTIZÁNOK AZ ÉSZAKOLASZORSZÁGI HATÁRVIDÉKEN. A hegyek közül a falvakra lecsapó kis bandák tagjainak nemzetiségét, sokszor igen nehéz feladat megállapitani. Rablási vágy, fanatizmus, elesettség, kommunista megbizatás, vagy angolszász ügynökösködés, csodálatos változatokban sodorja össze a bandákat... →

GÖRÖGORSZÁGI PARTIZÁNFÉSZEK MEGSEMMISÍTÉSE. A görög kommunisták az olasz fegyverletétel idején szerelték fel bandáikat, de sehol sem tudtak komolyabb ellenállási központokat létesiteni s szétszórt, gyönge csoportokban véreznek el...

parancsára!

VEZETE AZ EURÓPAI FRONTOK MÖGÖTT

lelkiismeretlenül kiszámított és ismeretlen helyekről dirigált célokért ontotta vérét... A hivatalosan megszüntetett kommunista internacionálé, a partizánszervezetek titkos irányításában él tovább s éppen úgy, mint azelőtt, az európai kultúrállamok belső rendjének felforgatására tör. A partizánbandák dzsungelhálózatát a szovjetfront mögött, a megszállott lengyel földön, Görögországban, a volt Jugoszlávia területén, Felsőolaszország és Franciaország hegyeiben, egyformán Moszkva szervezi s az igazi drótrángatók azt sem bánják, ha ezek a felfegyverzett csoportok a saját népüket mészárolják le, mert fődolog az állandósuló polgárháború kirobbantása s a kommunizmus véres aratásának előkészítése!... A szerbiai bolsevista bandaharcokban már tízszer annyi szerb elesett, mint a német-szerb háború folyamán. A polgárháborúba agitált szerencsétlen népek, a partizánharcokban nem az ellenségüket gyengítik meg, hanem önmagukat marcangolják széthulló darabokra!...

MEGSZŰNIK EGY MONTENEGRÓI KOMMUNISTA «FŐHADISZÁLLÁS...» A városkából kivert banda vezérének szállását, a vörös csillag alatt, a következő zavaros felírás díszítette: „Éljen a felszabadított Jugoszlávia antifasiszta, nemzetközi pártja...“ Sokat értenek ebből az őslakó mohamedán asszonyok...

FRANCIAORSZÁGI TERRORISTÁK FELSŐ-SAVOYA HEGYEI KÖZÖTT. A felvétel nyilvánvalóan a „külföld“ számára készült, színészkedő beállításban, de tény, hogy ezen a területen Darnan rendőrminiszter személyes vezetése alatt kezdődött meg a mindenfelől összesodródott partizán bandák ellen a harc

BOSZNIÁBAN MÁR NÉMET HARCKOCSI ÁLL, Tito partizánjainak volt főhadiszállása előtt...

KEGYETLENÜL NEHÉZ KATONAI FELADAT A KOMMUNISTÁK ÜLDÖZÉSE A SZERBIAI HEGYEK KÖZÖTT. Dühöngő hóviharban nyomulnak előre az élbanyomulnak előre az élcsapatok s a letört ágakra akasztott jelzőlapokkal írányitják maguk után az útnyitják maguk után az útmenetelő talan útakon menetelő zászlóaljakat...

ROHAM PUSKÁVAL ÉS KÉZIGRÁNÁTTAL A NARVAI FRONTON

A SZÉTLŐTT SZOVJET HARCKOCSI élethenmaradt vezetőjét a front-vonal mögé kisérik . . .

HADIJELENTÉSEK, CSATÁK

Az idegháború frontján, úgy a diplomáciában, mint a propagandatevékenységben, bizonyos ellanyhulás jellemzi a hétvégi napokat. Túlerős volt a feszültség s az események nem birták a versenyt a felcsigázott várakozásokkal. Az érdeklődés előterében változatlanul *a finn kérdés* állott, de a finn parlament ülése óta, a nemzetközi sajtóban is az a vélemény alakult ki, hogy közeli megoldást várni nem lehet. *Paasikivi* volt miniszterelnök újra Stockholmba utazott s ebből arra lehet következtetni, hogy *tájékozódó* álláspontját Finnország nem adta fel, de a nyilvánosságra hozott szovjet feltételeket nem tekinti elfogadható tárgyalási alapnak . . .

A *spanyol-angol* feszültség megenyhült, de ugyanakkor élesre hangszerelt, korholó sajtótámadás indult meg Londonban *Törökország* ellen s a heves vita a semlegesség kérdése körül, meglepő arányokat ölt. *Az európai invázió* időpontjáról elterjedt jóslások rendkívül zavarosak, de sok katonai szakíró összefüggést lát *a légi háború* átmeneti elcsendesülése és a roppant arányú inváziós előkészület között . . . *A terrortámadások csökkenését, vihar előtti csöndnek nevezik* . . . Churchill régebbi kijelentése szerint, március idusáig elindulnak az angolszász hadak Európa nyugati partjainak megszállására s ez a határnap igen gyorsan ráköszönt a szövetségesekre. *Valóban megállapitható az a tény, hogy az olaszországi hadszintereken és a nyugati légi frontokon visszatartott erőkkel folyik a küzdelem s valószínű, hogy ennek a tartózkodó viselkedésnek nagyobb hadműveleti oka és célja van . . .*

Csak a szovjetfronton

dühöng teljes erővel a vörös hadsereg téli offenzivájának második hulláma, a német védelem acélfalán. *A kialakult nagy csatákat a tökéletes előkészület jellemzi.* A német légi felderítés pontosan és idejében beszámolt a szovjethadak felvonulásáról az összes kiszemelt gyújtópontokban s a német hadvezetés a tüzérségi és légi erők összpontosításával, már az első rohamokat véresen összeomlasztotta. *A hadműveletek további alakulását, egyelőre az időjárás uralja, a hőmérsékleti ingadozás pedig emberemlékezet óta nem volt olyan szeszélyes, mint most.* Hét elején olvadást jelentettek a szovjetfront déli és középső szakaszáról. A hét közepén új hideghullám csapott át az északi hadszintéren s 20 fokos hidegben, a mocsarakon és a tavakon is átkelhettek a nehéz motoros járművek. *A középső arcvonalon napokig havazott s délen is 10—15 fokos hideg vetett véget a tavaszi időjárásnak. Hét végén a déli fronton 10 fokos meleg ömlött végig s iszaptengerbe fulladt a terep.* Általában enyhe volt a tél, de a fagyhullámos meglepetések ideje még nem múlott el s a német hadsereg minden erejének megfeszítésével arra törekszik, hogy az eliszaposodás tavaszi hónapjaira már a kijelölt és megerősített védelmi állásokban rendezkedhessék be.

A Krim félszigeten újra heves harcok dúlnak Kercstől keletre s a kercsi szorosban a német légierő több szovjetkompot elsülyesztett és megrongált. *Krivoj Rog* térségében a szovjet makacsul folytatja áttörési kisérleteit s a város mindkét oldalán rendkívül súlyos ütközetekben szenved véres veszteségeket. *Kirovográdnál* a gyülekező szovjethadosztályok még nem lendültek támadásba, *Berdicsevnél* pedig német ellenlökések szorították vissza kelet felé a rohamra vert erőket. *A Pripjet-mocsaraktól* délre, a beékelődött partizánbandák elleni sikeres harcokban, a németek és a francia önkéntes légió 43 tábort és 1000 földerődöt rombolt szét. *Berezina* térségében erős szovjettámadások akadtak el az elhárítás tüzében s *Rogacsevnél* súlyos páncélos csata fejlődött ki, amely még nem fejeződött be. *A középső arcvonalnak legfontosabb gyújtópontja Rogacsevtől keletre, Bobruiszk térségében lángol, ahol a vörös lövész hadosztályok és páncélos hadtestek a litván határ felé próbálnak áttörni. Vitebszknél* keskeny arcvonalon folyik az elkeseredett küzdelem, a *neveli térségben* pedig, a hét végéig éjjel-nappal rohamoztak a vörösök, amig súlyos veszteségeik miatt, csökkentették a harci nyomást. *A legfontosabb hadszíntér jelenleg Nevel és a Narva között fekszik s ezen az óriási területen a szovjet mindent megpróbál, hogy a német elkanyarodó hadművelet rendjét megbontsa és az arcvonalat áttörje. Narva, a Peipusz tó, Pszkov és Nevel 400 kilométeres frontján egyetlen komoly betörés*

BÄRENFÄNGER ŐRNAGY a Krim-félszigetről repült a főhadiszállásra, átvenni a tölgyfalombot a lovagkeresztjéhez, Hitler vezér és kancellártól, a kercsi csatában kiharcolt rendkívüli teljesitményeiért

FRANZ BÄKE tartalékos alezredes, a cserkasszi-i áttörésért kapta meg a tölgyfalombot, mint a német hadsereg 49. katonája

A SEBESÜLT, sebesültet kötöz a Pripjet mocsarak között vivott harcban

ÚJ NÉMET HARCKOCSI,
a híres „Hummel" a berdicsevi csatában

ÉS ÚJ FORDULATOK

Irta:
Rajniss Ferenc

sem sikerült s a német hadsereg tervszerűen foglalja el új harci állásait.

A finn hadszíntér egyes szakaszain megélénkült a rohamcsapatok tevékenysége, de összefüggő és nagyobbarányú szovjettámadásokról még nem érkezett hír. A *murmani vasút mentén* a német harci repülők nagyobb szovjet csapatgyülekezéseket vertek szét s menetelő oszlopokat bombáztak...

Február havában a német légierő *763 szovjet repülőgépet* semmisített meg s *60 saját gépet veszített*...

A nyugati hadszintéren

a harci cselekmények rohamcsapatvállalkozásokra és légi küzdelmekre szorítkoztak. Az olasz harctér fővonalain élénk tüzérségi tűz és felderítő csatározás leplezte az új előkészületeket. *Nettuno* és *Anzio* kikötőit hevesen támadtak a német csatarepülők s kiváló eredménnyel pusztították az utánpótlásra rendelt angolszász hajóhadat. Két 5000 tonnás, egy 7000 tonnás gőzös és egy romboló elsülyedt és 4 nagyobb szállítóhajó súlyosan megrongálódott. az angolszászok az olaszországi harcokban egy hónap alatt *5800 hadifoglyot vesztettek* s a halottak és sebesültek számát a szakemberek igen magasra becsülik. A nettunói hídfőállás állandóan szűkebbre szorul s a partraszállást Angliában is súlyos balsikernek minősítik. A német rohamcsapatvállalkozások során az elmúlt héten is újabb fontos magaslatok kerültek Kesselring csapatainak kezébe.

Az angolszász tengeri utánpótlás ellen vívott harcokban, február havában a német haditengerészet 26 hajót, 144,185 tonnát sülyesztett el és súlyosan megrongált 34 hajót, összesen 200,000 tonnát. *A kisérő angol hadihajókból elsülyedt 1 cirkáló, 15 romboló, 8 gyorsnaszád és 1 őrhajó.*

A légiháború, a „fekete hét" után, csak az utolsó napokban erősödött. Az *előző* héten 639 bombázó pusztult el Németország fölött, több mint 5000 főnyi személyzettel s ez a súlyos veszteség is indokolja az átmeneti szünetet. Amerikai bombázók *Braunschweig, Stuttgart, Bonn* és *Köln* ellen vezettek terrortámadásokat s bombázták *Páris* környékét és a nyugati tengerparti övezetet. *Vasárnap már újra 41 angolszász gép lelövését jelentették a németek. Bombázták az amerikaiak Rómát is és a Vatikán közvetlen közelében 6 bomba robbant... London ellen új nagy támadásokat indított a német légi erő s a harci repülőgépek a város közepéig előrehatoltak, a kitűzött célpontok bombázására. A német repülőezredek motorjainak zúgását 35 percig lehetett hallani a Csatorna partján s egy jó félóra múlva, már dübörögve visszatértek a bevetett alakulatok az európai szárazföld légi terébe. Ezeknek a villámtámadásoknak nagy titka, még mindig felderitetlen s nem csoda, ha nő és fokozódik Angliában a nyugtalanság...*

HÉT LEGÉRDEKESEBB KÉPE:

MENTŐMUNKÁLAT LONDON BELSŐ NEGYEDÉBEN, az új német harci repülők támadása után. A régi gyakorlattól eltérően, most nagy ritkaság Angliában, egy-egy ilyen felvétel közlési engedélye... ←

PÁNCÉLOSGRÁNÁTOSOK
ellentámadásra indulnak a bobrujszki térségben

A KHARKOVI ORLENKO HADNAGYOT, a német oldalon harcoló orosz önkéntes hadosztály tisztjét, kitünteti orosz ezredparancsnoka a szovjetfronton

AMERIKAI TANKHAJÓT robbantott fel New Guinea közelében a japán torpedóvető repülőgép...

Magyar képhirado

MAGYAR-BOLGÁR EST A VÁRMEGYEHÁZÁN

Ünnepélyes keretek között tartotta meg összejövetelét a Magyar-Bolgár Társaság a pesti Vármegyeházán. A két nemzet hagyományos barátságos barátságának újabb tanujele volt az ünnepély, amelyen megjelent a budapesti bolgár követ, Naumov, vitéz Kolosváry-Borcsa Mihály, vitéz Endre László Pestvármegye alispánja és a Magyar-Bolgár Társaság tagjai ←

FELSZENTELTÉK A SZÉKESFŐVÁROS ÚJ SZÜKSÉGKÓRHÁZÁT

↑Most készült el a főváros területén a legkorszerűbben, a külföldi tapasztalatok alapján megépített szükségkórház, amelyben az esetleges légitámadások alatt is zavartalanul részesíthetik orvosi segítségben a rászorulókat

Beszentelik a termeket

TUBERKULÓZIS-HÉT"

Küzdelem a nemzetpusztító tüdővésszel. Az elmúlt héten országszerte nagyarányú felvilágosító hadjáratot rendezett a Tuberkulózis Elleni Országos Szövetség. Az eddigi védekezés és orvosi ellenőrzés ellenére is még mindig húsz percenkint szedi áldozatait Magyarországon a pusztító ragály

Az ország egész területén sorra nyílnak a legkorszerűbben felszerelt orvosi rendelők. Felvételünkön az egyik nagy fővárosi tüdőgondozóban vizsgálatra jelentkeznek a munkások

A személyi adatokat, a vizsgálat eredményeit, az ellenőrzés időpontját a törzslapokra vezetik

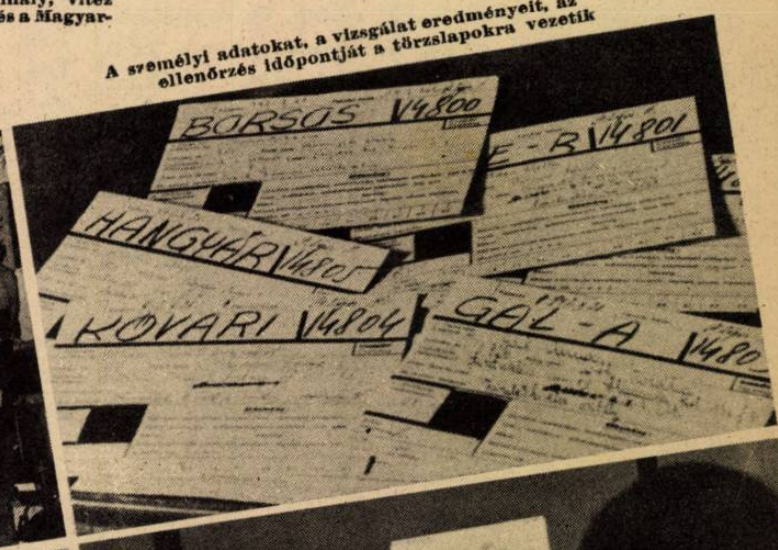

Röntgenfelvétel előtt a munkások kézhez kapják az adatalkat tartalmazó törzslapokat

A röntgenfelvétel után következik a legnehezebb feladat: a felnagyított filmkockáról megállapítják a tüdő egészségi állapotát

„FINNORSZÁG KÜZDELMES ÉVEI"

Az Eszterházy-palotában a rokon finn nemzet háborús életéről készült fényképek kiállítását most nyitották meg. A közönség soraiban megjelent Arne Wuorima finn követ, Horn finn katonai attasé, v. Endre László és a budapesti finn kolónia tagjai ←

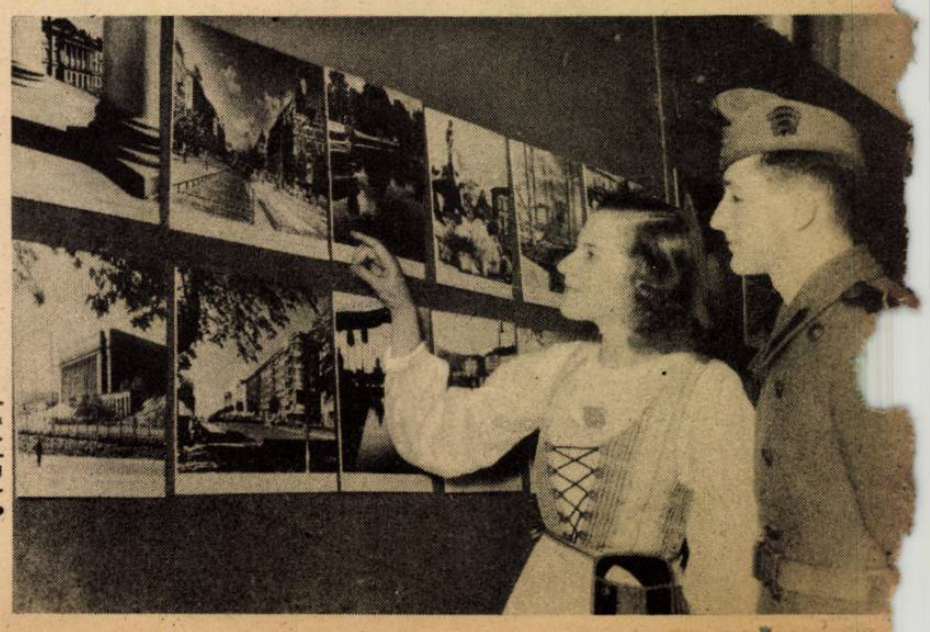

»Ebben az utcában laktunk Helsinkiben . . .« Azóta a sorozatos szovjet támadások súlyos károkat okoztak Helsinki legmodernebb lakónegyedeiben is →

SZOVJET-NÉGER TALÁLKOZÁS:

— Kultúrérdekeink egyformák, kedves elvtársak.

NÖVEKSZIK A BALOLDALI TÁBOR:

— Uraim, így nem vehetjük fel önöket a polgári tagozatba. Minden zsidó hozzon magával leg alább egy gojt!...

RAZZIÁS NAPOKON:

— Samukám, biztos hogy ezek az urak csak vásárolni akarnak a feleségeiknek?...

A TÚLFŰTÖTT POKOLBAN:

— Ne hozzatok már több szovjetszerződést, mert ezt a hőséget már az ördög sem bírja ki!...

FEKETE HOLLÓK A TÖRTÉNELEMBEN...

— Lord Halifax: „Barátságunkat a zsidósággal, történelmileg, nevezhetjük"...

A NAPSÜTÉSES SZICILIÁBAN.

— Érdekes, hogy Indiában is ugyanezt láttam...

DIVATSZALÓNBAN:

— Kosztümöt szeretne vásárolni? És milyet akar? Szabott árút, vagy jól szabottat?...

FÉRJI ÖRJÖNGÉS:

— Te szerencsétlen asszony, hát mégis megvetted az a házat?

— Micsoda házat? Ez a selyempongyolám számlája...

GYAKORLAT TESZI A MESTERT.

— Mi ütött ebbe a Kovácsba? Már napok óta nem az ökölvívásra, hanem az emelésre treniroz.

— Igen, mert engedélyt kapott textilüzlet nyitásra...

KOMMUNISTA SZAPPANBUBORÉKOK

A szappanvizes zsidó: Ami szétpukkad, — az mehet...

Tarnopolból indult el...

DÖVÉNYI NAGY LAJOS KORTÖRTÉNETI REGÉNYE

(81.)

Hugó az asszonyhoz fordult:

— Ugyan hagyja már. Úgy faggatja szegény Balassát, mint egy vizsgálóbíró. A legényélete intim titkaira kíváncsi? Nem szabad az embereket zavarba hozni kedvesem, vannak életünknek momentumai, amelyekről nem szívesen beszélünk, még akkor se, ha egyáltalán nem szégyelnivalóak.

Juda hálás volt a mentő közbeszólásért, s most már Cecil se folytatta a kíváncsiskodást. Kicsit meghidegedett körültük a levegő, némán, csaknem feszesen ültek helyükön, a pohár után nem nyúlt egyikük sem.

A cigány egyre hangosabban játszott, pezsgősüvegek durrogtak a teremben, a kártyaszobában valaki hangosan méltatlankodott, — a hangulat kezdett tetőfokra hágni. Éjfél rég elmúlt már, de senki se távozott, sőt egyre újabb vendégek érkeztek, akiket az aranysujtásos, komornyiknak öltöztetett pincérek nagy készséggel kalauzoltak valahová, az éttermen túlra, keresztül egy vastag függönyös ajtón. Alighanem a szeparék felé. Nem, itt nem változott a rendszer, legfeljebb a környezet elökelösödött kissé. Juda elnyomott egy ásítást. Legszívesebben haza ment volna már, vagy itt hagyja Reményiéket és egyedül körülnéz kicsit. Mulatságos társaság után.

Hugó észrevette kedvetlenségét s igyekezett társalgást kezdeni, de a beszélgetés igen döcögősen indult. Üzletről diskuráltak, Reményi mesterséges lelkesedéssel emlékezett vissza a régi időkre, amikor minden úgy ment még, ahogy az ember akarta.

— Emlékszik a vasútépítésre? — tette kezét Juda karjára mosolyogva. — Azok voltak egy üzletember számára a jó napok! Az ember lement az utcára, ott hevert a pénz, csak fel kellett szedni. Soha nem érjük meg többé...

Mindig visszakanyarodott a mához, látszott, hogy ez foglalkoztatja igazán s Juda különben se mutatott semmi hajlandóságot, semmi szándékot az emlékezésre. Ő már a holnapra gondolt, annak apró terveit melengette, mint a föld a gyenge csirát. Fogalma se volt róla, hol kezdi majd el, s voltaképpen mihez nyúl, afelől azonban egészen bizonyos volt, hogy sikerül újra kezdenie az életét.

Cecil most már nem szólt bele a diskurzusba, csendesen ült helyén, a vendégek kavargását bámulta, s unatkozott.

Három óra tájban indultak hazafelé. Nem mintha zárni akarták volna a klubot, itt igazán nem tartották be az efajta szabályokat, s voltaképpen az igazi vendégek csak ebben az időben érkeztek, a nagy fogyasztók csak ezután nyittatták számolatlanul a pezsgőspalackokat. A dáridó akkor kezdődött, amikor a beavatatlanok távoztak.

Sándor, akit hosszú idő óta nem láttak, mintha megérezte volna szándékukat, hirtelen ott termett az asztalnál és barátságosan tiltakozott az ellen, hogy számlájukat kifizessék.

— Balassa úr az én vendégem, — nevetett, — igazi üzletember az ilyesmit így csinálja. Majd ha legközelebb hozzánk téved, jobban megnyomja a főpincér a ceruzát. Ez a mai este a befektetés volt...

Hazakisérte Ceciléket, de a gyalogséta is olyan volt, mintha temetési menetből váltak volna ki. Hallgattak, igyekeztek egyszerre lépni, Hugó valami nótát dudorászott, ő pedig maga elé bámult az aszfaltra, amelyen hatalmas gödrök tátongtak.

A kapuban elbúcsúztak, s mindhárman érezték, hogy ez a találkozás egyhamar nem ismétlődik meg. Hiába, túlságosan hosszú idő telt el azóta, amikor utoljára együtt voltak, a barátság kissé meghidegedett, s az ilyesmit nehezen lehet jóvátenni, vagy újra kezdeni. Az emberek eltávolodnak egymástól, nincs többé mondanivalójuk, nincsenek közös érzéseik, s talán érdekeik se fűződnek egymáshoz olyan szorosan, mint azelőtt. Bizalmatlanokká válnak, közömbösekké, s az egészet elölről kellene kezdeni, ha azt akarják, hogy megint a harmónia uralkodjék közöttük. Ehhez se Judának nem volt ereje, se Reményi Hugónak. Alapjábanvéve a barátság az üzlet miatt keletkezett köztük, igazán nem tartoztak a szentimentális emberek közé, akik csupán azért ragaszkodnak egy-egy személyhez, mert saját multjukat látják benne, arcukhoz tapadnak kedves emlékeik.

Majdnem úgy fogtak kezet, mintha újdonsült ismerősök lettek volna. Elmormolták, hogy: viszontlátásra, de egyikük se gondolt arra, hogy a találkozásra hamarosan sor kerül.

Juda mellére horgasztott fejjel, öklét zsebregyűrve bandukolt a szálloda felé. Kicsit kényelmetlenül érezte magát, mert eszébe jutottak azok a rémtörténetek, melyekkel Stern bácsi szórakoztatta, az éjszakai támadások, melyeknek áldozatai jámbor zsidók, gyanútlan járókelők voltak. De senki se bántotta. Találkozott pár emberrel, azok azonban közömbösen haladtak el mellette, jóformán rá sem pillantottak.

Elkérte a kulcsát a portástól, felballagott a szobájába, s ágyba dőlt. Eloltotta a villanyt, de aludni sokáig nem tudott, azon gondolkodott: nem lett volna-e sokkal helyesebb, ha ottmarad Bécsben, az új városban, melyet lassacskán megszokott, s ahol a jelek szerint semmivel se lett volna nehezebb egzisztenciát alapítania, mint itt.

Odakint az utcán már dübörögtek a szemeteskocsik, s a Dunapartról behallatszott a villamosok csengetése is, mikor végre fáradt álomba hullott, de most meg a Gyéressy-fiúval küzködött. Úgy tünt, mintha hazaérkezett volna hirtelen, s itt állott volna előtte a szobában, egyik kezében az ismerős lovaglóostorral, másikban pedig egy töltött revolverrel, melyet szívének szegezett. Szemében vad tűz lobogott, s az ajtó mögül Éva hangját is hallotta: öld meg...

Verejtékben úszott egész teste, mikor végre felriadt. A sötétben nem mert megmozdulni, jóideig tartott, amíg megnyugodott, összeszedte magát, s tisztázta, hogy mindez csak rossz álom volt.

Következő napja, s a többiek is vagy másfél hétig, azzal teltek, hogy különösebb cél nélkül jártkelt a városban. Felkeresett néhány embert, akikkel régebben üzleti összeköttetést tartott fenn, beült kávéházakba, látszólag céltalanul, de lehetőleg olyan asztalok közelébe, amelyeknél vélhetően üzletről tárgyaltak. Kihallgatta a diskurzusokat, tájékozódott, tűnődött, töprengett, összevetette a hallottakat, s egy egész délelőtt a tőzsde körül is sétált, hátha találkozik egykori barátaival. Minden ujságot megvásárolt, beletemetkezett a nyomdafestékszagú lapokba, az utolsó betűig elolvasta a cikkeket, tanulmányozta az apróhirdetéseket is, aztán órákig tudott némán, elgondolkodva ülni a hirlapok fölött. Ismerkedett ezzel az új világgal, ízlelte, tapogatta, minden oldalról megnézte, s lassanként kialakult benne a terv: hogyan kezd megint üzletekbe.

Már a háború alatt foglalkozott a gondolattal, hogy telkeket vásárol, s építkezik. Most ötször is elment a Vígszínház környékére, ahol az egykori ócskavastelepek, nyomorúságos raktárházak helyén félmeztelen kubikusok dolgoztak, ásták a bérpaloták alapjait, néhol pedig hatalmas tempóban folyt már a munka az állványok, létrák között is, ahol nyers mészillat, por, a friss fenyődeszka szaga keveredett össze.

Igen, ez nem látszik rossz gondolatnak... Megvenni egy telket, esetleg többet is, talán összeállni Hugóékkal megint, közös erővel, közös tőkével felhúzni pár házat, s aztán jó áron eladni. Nem muszáj annak az épületnek a legprímább anyagból lennie, fontos, hogy jól mutassón, minél csillogóbb legyen, lehetőleg díszes lépcsőházzal, műmárvány falborítással, az ilyesmi elragadja az embereket, s eszükbe se jut megnézni: mi van a pompa mögött.

Felkeresett egy építészt, s hosszasan tárgyalt vele: mennyiért készítene neki terveket egy ötemeletes bérházhoz, s kit ajánlana vállalkozóul. Majdnem mindent megtudott, amit akart, néhány számot belerótt jegyzőkönyvébe, s aztán otthon a szállodában utánakalkulált. Úgy számította, hogy a befektetés legalább harminc százalékos hasznot hozhat, de esetleg többet is. A pénztől jó lesz szabadulni, a tőzsde rendkívül ideges, a zürichi jegyzés napról-napra szomorúbb, — a korona zuhan, s az ember huszonnégy óra alatt egyszerűen koldussá válhatik. Örült, hogy nincsen sok készpénze, s ami akad, az is idegen valutában hever. Áldotta az ötletet, melynek engedelmeskedve még Bécsben svájci frankot vásárolt, örült az aranyainak, melyek most már csaknem ötvenszeresét érték eredeti áruknak. Így nincs mit tartania az inflációtól.

Végre elérkezettnek látta az időt, hogy meglátogassa Krausz Simont, emlékeztesse bécsi ismeretségükre, s tőle kérjen tanácsot. Maga is eléggé tisztán látott, hetekig azért készült a hatalmas tekintélyhez, nehogy zavarba essék, vagy ostobának és tájékozatlannak tűnjön a beszélgetés folyamán. Elhatározóan fontosnak tartotta, hogy ennek az embernek a rokonszenvét megnyerje, hogy a bankár úgy gondoljon rá, mint éleseszű üzletemberre, akivel esetleg érdemes valamit kezdeni.

A fogadtatás, melyben részesítette Krausz Simon, igen rokonszenves, majdnem kegyes volt. Vastag szivarral kínálta, — neki magának szinte egy percre se szakadt ki szájából az illatos dohányrúd, — aztán kikérdezte tapasztalatai felől. Juda áldotta az eszét, hogy most nem kellett hallgatnia, vagy ostobaságokat mondania. Nagyon megfontoltan és korrektül fogalmazott mondatokkal számolt be pesti tartózkodásának észleleteiről, s még arra is gondja volt, hogy homályosan sejttesse: többet tud, mint amennyit elárul.

— Eldöntötte már, hogy mihez fog itthon? — érdeklődött Krausz Simon.

— Azt hiszem, építkezni fogok...

— Úgy? Gondolja, hogy ez jó lesz?

Kifejtette nézetét a korona romlásáról, aztán mintha csak ő volna a mester, nem ez a másik kövérkés, kissé kopasz férfi, aki kényelmesen elnyújtózik a bőrkarosszék mélyén, s támláiról kissé színpadias pózban csüggeszti alá fehér kezeit, széles gesztusokkal magyarázta, hogy a teleküzlet aránylag a legbiztosabb, mert bármilyen rossz lesz is a pénz, abban az érték állandó marad.

— Nem lesz nehéz kifizetni az építési anyagot, s ha a munkabérek közben emelkedtek is, az ember nem veszít túlságosan sokat. Én már kiszámítottam, hogy ilyen óvatos előrelátással nem lehet tönkremenni...

— Nos, — mosolygott finoman Krausz Simon, — ha ön azt mondja: nem megy tönkre, biztosan egészen jó üzletet csinál. Nem látszik abból a fajtából valónak, aki megelégszik azzal, amije éppen van, s nem akar több pénzt.

— Hát nem mondom... — szerénykedett Juda, — egyetmást próbáltam már életemben, s eddig sikerült mindig talpraesnem.

A diskurzust félbe kellett szakítani, mert látogató érkezett: Sándor Pál. Juda a nagy tisztelettől szinte kétrét hajolt, úgy fogadta el a fejedelmi lereszkedéssel feléje nyújtott kezet. Íme, két hatalmassággal is összehozta a sors, igazán nincs oka pa-

naszkodnia, hogy új életét méltatlan körülmények között kezdi. Amikor először jött ebbe a városba, Reményi Hugó vállalta a mentorságot mellette, — most talán Krausz Simon és Sándor Pál lesznek gyámolai. Ez a távolság, ami mögötte van, s ez a karriér, amelynek birtokosa. A mérföldjelzők: egy közepes vállalkozó, akinek nevét tán ezer ember tudja, s ez a két másik, akiket az ország ismer, sőt a határon túl is tisztelnek.

— Balassa Jenő, — mutatta be Krausz Simon, — Bécsben ismertem meg. Kitűnő üzletember, azt hiszem sokat hallunk még róla.

Sándor Pál kegyesen emlékezett. Tudta a nevét, s ez igen jól esett neki. Lám, számontartják őt már régen, figyelik, mint olyan valakit, aki kiemelkedik a tömegből.

— Építkezni akar? — csillant fel a szeme, mikor tervei után érdeklődve meghallotta, mihez fog. — Igen, nem rossz idea, azt hiszem, érdemes pénzt fektetni ebbe az üzletbe. Pesten ma túlságosan nagy a lakásinség, azonkívül az emberek igyekeznek a készpénztől menekülni, szívesen fektetik ingatlanokba a vagyonukat. Határozottan jó idea...

Krausz Simon azt ajánlotta, hogy ha nem volna elegendő pénze egészen nagyszabású vállalkozáshoz, hozzon össze részvénytársaságot. Érdeklődő tőke bizonyosan lesz, ő maga is szívesen szól néhány embernek, akik ugyan maguk nem akarnak befolyni semmiféle vállalkozásba, de a pénzüket kamatoztatnák.

Megköszönte az előzékenységet, s már búcsúzott volna, de nem eresztették el. Krausz bécsi ismerősök után érdeklődött; ő jóval korábban hazajött már, s akadtak, akiknek sorsáról semmit se tudott. Örült, hogy felvilágosításokkal szolgálhat s azt a látszatot keltheti, mintha régi bizalmas viszony fűzné össze kettőjüket. Sándor Pál ezalatt hallgatott, de észrevette, hogy őt mustrálgatja titokban, s bár nem túlságosan érdekelte a kettejük beszélgetése, mégis odaadóan figyelt. Tanulmányozta ezt a vékony, ideges, de igen szívósnak látszó fiatalembert, s magában megállapította, hogy abból a fajtából való, mint a ragadozók.

— Ne haragudjék, — mentegetődzött aztán később Krausz Simon, — valami egészen bizalmas természetű megbeszélnivalónk lenne, amely nem tűr halasztást.

— Óh, megyek már... azt hiszem, túl sokáig vettem igénybe idejüket...

— Nem tesz semmit, igazán örültem, hogy itt láthatom, s kérem, keressen fel minél sűrűbben. Szívesen segítségére leszek, amiben tehetem. Erről a részvénytársaságról pedig beszélünk még...

— Hogyne, hogyne... Feltétlenül.

Madarat lehetett volna vele fogatni, olyan jókedvű volt. Egyszerre, mintha minden megváltozott volna körülötte, derűsnek, biztosnak és barátságosnak látta a világot. Ó, az embernek nem szabad olyanokkal érintkeznie, akiket kisebbrendűségi érzés kínoz, akik minden pillantástól megriadnak. Ha Stern bácsira, Reményi Hugóra, vagy a hozzájuk hasonlókra hallgat, már régen becsomagolhatta volna motyóját, s valahol Berlinben járna, vagy hajón ülne és úszna Amerika felé. Antiszemitizmus? Zsidóüldözés? Nevetséges... Pontosan visszaidézte emlékezetébe Krausz Simon, meg Sándor Pál arcát, mozdulatát, megfontolt, fölényes és magabiztos beszédét. Ugy viselkedtek mindketten, mintha tőlük függene ebben a városban, s talán az országban is mindenkinek a sorsa. Ez a két ember, mint üldözött zsidó? Aki rettegve fekszik le esténként ágyába, nem merészkedik ki az utcára, minden hangra összerezzen, s életét, vagyonát félti? Ugyan... És van-e bárkinek oka az izgalomra, vagy rettegésre, ameddig ez a két ember ilyen nyugodt? Nem nekik kéne elsősorban kétségbeesniök, ha valóban oly súlyos volna a helyzet? Nem őket üldöznék-e legelőször, akiknek nevét mindenki ismeri az országban, akik a gyűlölet számára a legkiemelkedőbb ponton állanak, mint a sziklazátonyok a tengerparton, ahová felcsapkod a haragos óceán minden hulláma. Ők felfogják, vagy tán észre se veszik e habokat, állanak helyükön, rendületlen biztossággal, mint a természet törvényeinek tökéletes ismerői. Ők tudják, hogy a legerősebb hullám is csak vízből van, s hogy szétporlik, tehetetlenül a kemény sziklán, amellyel nem bír. Nos igen, évszázadok alatt lassacskán kopik a kő a hullám ostroma alatt, de mennyi idő kell ahhoz, amíg a víz felszíne alatt eltűnik lemosott, utolsó töredéke? És kérdés, nagy kérdés, hogy oly hosszú idő alatt nem száradnak-e ki a vizek, nem apadnak-e el a források, melyek táplálják...

KILENCEDIK FEJEZET

Szemlét tartott a helyiségek fölött, s elégedetten mosolygott. Minden a legnagyobb rendben volt, pontosan így képzelte a szobákat, a ragyogó íróasztalokat, a polcokat, a vadonatúj, csíkos vászonba kötött könyveket, pirosan megvonalazott lapjaikkal, melyekre majd egy nagyszabású vállalkozás életének nyomjelzői: különböző számok és nevek kerülnek. A naplók, a főkönyv, s skontró, az írógépek, a komoly bőrmappák, az ernyős lámpák, a neszfogó vastag szőnyeg a parketten, a redőnyös szekrények, a titkárság négy telefonja, — igen, ez méltó környezet.

Benyitott saját szobájába, melynek magas, kétszárnyas, kettős ajtaját fanyar, friss bőrszagú, vastag párnázás borította. A vajszínű falon nagy gonddal kiválogatott képek függtek, a sarokban, a bőrgarnitura mögött karcsú pálma nyújtózott a magasba, a mennyezetről bronzcsillár függött alá, s a homlokfal előtt óriási diplomata íróasztal nyújtózkodott. Nem követte senki. Egyedül volt. Leült a kényelmes karosszékbe, megmarkolta az asztal szélét, s körülpillantott. Az asztalon felnyitott fedelű jegyzőkönyv, meghegyezett színes ceruzák, kiterjesztett szárnyú sast ábrázoló bronz tintatartó, monogrammos bőrmappa. Vezérigazgatói rekvizitumok. Különösen az ötgombos házitelefon, meg a városi készülék és a csengő tetszett neki.

Öt hónapig kellett dolgoznia, míg mindez ilyen szépen előállott. A Vilmos császár-úti óriási vállalati helyiség, hat szobájával, a bútorok, — s mindaz, amit e rengeteg holmi és előkelő környezet jelent: a vállalat. Odalent a kapu alatt márványtáblán, bevésett betűkkel hirdeti a firma, hogy az első emeleten a Balassa és Társai Részvénytársaság helyiségei vannak, s hogy a vállalat építőanyagkereskedéssel és bérházépítéssel foglalkozik.

Lassan nyúlt a csengő után. Éppen csak hozzáérintette ujját a fehér csontgombhoz, aztán várakozott. Odakintről semmi zaj nem hallatszott be, pedig tizennégy ember beszélgetett, járt-kelt a szobákban. Szavaik, lépéseik neszét felfogta az ajtó vastag párnája.

— Parancsol, vezérigazgató úr?

Személyi titkára állott előtte. Nyurga, szőke fiatalember, mindössze 26 éves, az egyik főrészvényes unokatestvére. Csinos fickó, nagyon jó modora van, anyja egy bárólány. Ahogy ott áll, tiszteletteljes tartással, balkezét kissé előretartva, ujján látszik a nagyköves pecsétgyűrű is. Igen... Brandstein Juda ül az asztalnál, a vezérigazgatói asztalnál, a párnázott ajtajú, előkelő pompával berendezett szobában, s előtte az alkalmazottja, a titkára. Két prédikátummal, címeres pecsétgyűrűvel, tiszteletteljesen. Ahogy illik egy kisfizetésű senkinek, ha belép a vállalat főnöke elé, aki élet-halál ura.

— Parancsol, vezérigazgató úr? — ismételte. — Méltóztatott csengetni?

— Igen...

Juda felállott, s az asztal mellé került. Egyik öklével rátámaszkodott, másik kezét zsebre tette. Otthon a tükörben kipróbálta már a mozdulatot, igen hatásosnak és előkelőnek találta.

— Igen. Kéretem az urakat. Mindenkit.

(Folytatjuk.)

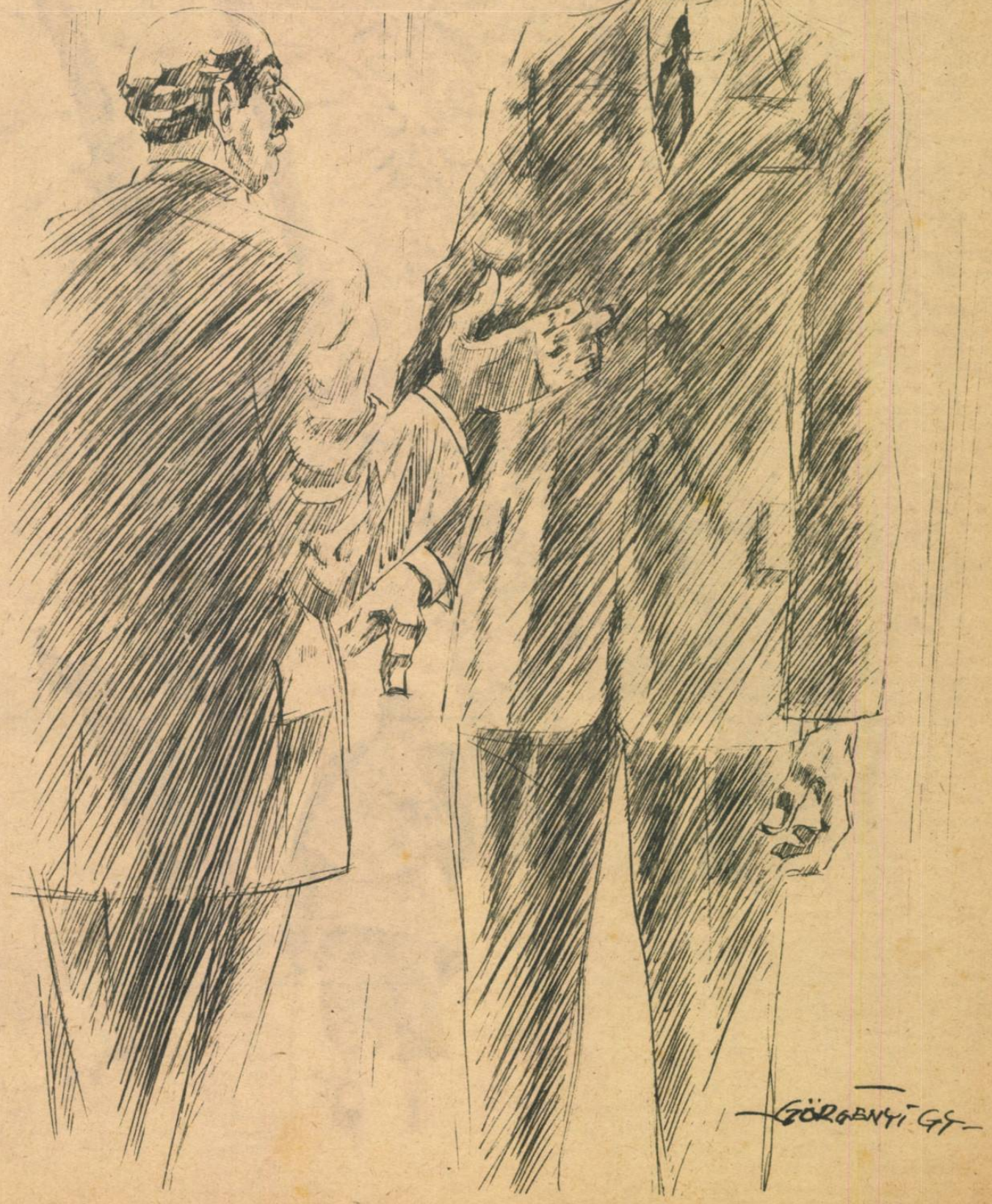

MAGYAR FUTÁR. Politikai hetilap. A szerkesztésért felel: DR. RAJNISS FERENC főszerkesztő. A kiadásért felel: Grátzer Antal. Szerkesztőség: V., Gr. Klebelsberg-utca 29. Telefon: 120-856. Kiadóhivatal: Budapest, VIII., József-körút 19. Telefon: 132-883, 139-926. — Előfizetési ár egy évre 20 P, félévre 10 P, negyedévre 5 P. Egyes szám ára 40 fillér. Csekkszámla: 21.363. Kéziratok, képek, rajzok megőrzését vagy visszaküldését a szerkesztőség és a kiadóhivatal nem vállalja. — Nyomatott a Stádium Rt. mélynyomó-körforgógépein. Budapest, V., Honvéd-utca 10. Felelős: Győry Aladár igazgató.

A lapot küldi:

.....

Cím: .....

.....

Tábori posta szám: .....

AZ ESZTERGOMI HATÁRBAN

(Sziklay Béla felvétele)